廣州民國日報

中華郵政特准掛號認為新聞紙類
社址廣州市光復中路柒拾玖號
編輯部自動電話壹壹捌貳零
經理部自動電話壹零陸柒伍
第拾肆年　第肆叁貳陸號
有線無線電掛號貳肆捌零
今日出紙肆大張零售小洋伍分

訂閱辦法	價目	郵費【國幣計算】本市	國內	香港澳門	日本朝鮮台灣	外國
一個月	一元二角	免	二角	一元二角	三角	三元
半年	六元二角	免	一元二角	七元二角	一元八角	十八元
全年	十二元	免	二元四角	十四元四角	三元六角	三十六元

汗血週刊　第七卷　第廿三期

十二月六日出版　■要目■

今日的文化人與政府……百川
藝術天才在這裏……雪
新聞的新刺激……寒
口說無憑輸了放賴……岑
對於綏遠戰爭應有的認識……胡潔
日德同盟聲中應有的外交政策……趙澍
日德反共協定的裏面……適凡
百靈廟收復以後……良穆
凱末爾統治下之新土耳其……右君
杭州防空展覽會……西林
成功三部曲……白雲
史丹林的後繼者伏羅希洛夫……張梨涓

△寄售每冊四分　△定閱全年連郵一元二角

國防實用叢書

第一期書出版　每冊實價三角

戰時消費品之分配統制……王伯顏著
貿易的國防……吳蓄鍼著
戰時租稅制度……侯厚吉著
國防與金融……李承緒著

繼續發售　全部二十種共百萬餘言分五期出齊全部定價六元預約祇收四元分期預約每期祇收九角

預約（寄費掛號另加）

汗血書店　上海白克路同春坊三十七號　電話九五九四二

樣本簡章　承索即寄

兩廣鹽務稽核分所兼兩廣鹽運使公署開投承製稅警服裝告白

查本所採辦稅警冬季服裝數千套業由本所酌定底價定於十二月十六日下午九時在本所稅警課當眾開投以取價最低者投得如願投承請到文德東路本所傳達室取閱章程依期競投勿失機會此佈

廣東民政廳佈告

茲定十二月十一日午二時在越華路賑務辦事處再行開投惠濟義倉番禺縣鷹沙「勞老圍」面積五頃三十六畝三分五厘更定每畝年租底價一十五元又石額頭圍面積一十三頃更定每畝年租底價八元每號限押票銀五百元批期一十年有意承耕者請屆日到該處取閱章程屆時競投此佈

廣東省地政局通告

廣東省地政局招考初級地政人員訓練班新生所有取錄名額計正取一百八十名備取七名業於十日下午六時榜示本局大門外特通告各生知照

正中國語講習所

招領式屆男女學員從速報名　分特別班普通班　准本月廿一日開課
所址：海珠中路長城中學　電話：一四一四七
所長：陳朗秋　教員：劉暢九等

告白

農林局馮前任內會計主任黃翰釗君經查本局清理馮前任內會計賬目暨各職員借支款項一案業經登報通知該員赴局清理在案現逾時已久該員仍事避匿未到清理只有報端申明已經辦理交代清楚不再負責等語殊屬玩忽功令查接管卷內並無該員與余肇濤會呈交代清冊存在當時顯係未將交代手續辦理清楚仍須負責如該員果已係交代清楚何妨親自來局以備咨詢而清手續為此再行登報通知姑予展限一星期至本年十二月十二日以前親自來局辦理清楚毋再玩延否則即行呈報廣東建設廳嚴緝歸案究辦以重公帑此啟

廣東建設廳農林局啟　廿五年十二月七日

第四路軍總司令部佈告

副字第六四三號

為佈告事現據本部軍醫處處長張建呈稱擇定西村大多山軍醫學校舊操場地方另收用毗連該操場東北邊田地六坵共二畝三分四釐九毫為建築衛生材料廠廠址等情應予照准查前第一集團軍總司令部收用西村大多山一帶民地建築軍醫學校業經規定給價章程歷辦有案自應援案辦理每畝給價毫幣五百五十元以紅契為準如祇繳驗白契照八成發給除派員測勘明確並就收用田地界址插豎紅旗分別標誌俾各業主易於認識外合行佈告仰各該業主一律遵照務於二十五年十二月二十日以前携同管業契據八寸彩片三份連同原契繳到西村大多山本部軍醫處驗明以憑定期分別給價毋得延誤致碍工程切切此佈

中華民國廿五年十二月　日　總司令余漢謀　副總司令香翰屏

廣州大埔學會整理委員會通告

本會現定由本月十五日起至廿一日止為辦理會員登記期間敬希本會各新舊會員依期前來本會會所（文德路卅五號二樓）照章登記為荷

從化縣政府招投工程

本縣平民醫院建築院舍工程定期國曆十二月二十日下午二時在本縣建設會開投有志投承者先繳按圖費五圓到建設會取閱章則屆期繳押票式百圓競投可也

廣東中醫藥學校復課廣告

本校定於十二月三日照常復課為此通告各生依期回校上課可也此佈

廣東各界援綏剿匪守土將士委員會鳴謝啟事

此次匪偽侵邊綏察同胞無不振奮本會成立以來迭承本省各界以節衣縮食之資為捍患守邊之助愛國熱忱至足欽佩除將捐款彙滙前方藉表慰勞外用特登報宣揚虔申謝忱茲謹將捐款芳名列下

廣州市新生活運動促進會全體工作人員捐助生活費一天共計毫券七十七元五毫
廣州市自來水道工程處全體職員捐薪一天共計毫幣八十六元三角六分
廣州市第五平民宿舍全體職員捐薪一天所得共計毫券六元六角七仙

廣東建設廳招投工程

本廳西村硫酸蘇打廠擬建硫酸廠貨倉一間蘇打廠貨倉一間該項工程定於十二月十五日下午三時在本廳當眾開投如有意投承者請即到本廳會計股先繳押圖毫券拾元領閱章程屆時繳押票毫券五百元來廳競投可也

大中中學慶祝成立七週年紀念大會啟事

本校定於本月十二日正午在正校舉行慶祝成立七周年紀念典禮並一連兩日夜開游藝會及展覽會請我校歷屆同學返校參加同伸慶祝

廣東省法幣發行準備管理委員會結束啟事

啟者本會奉省府令飭結束經遵將收過廣東省銀行大洋六百八十六萬元毫銀六千三百萬元未簽字省大洋券一千七百五十萬元各種毫券輔幣一百八十八萬元暨卷宗帳簿庫匙傢私公物等項移交發行準備管理委員會廣州分會接收清楚其未經接收過之大洋一千二百六十九萬元毫銀二千零九十九萬元均已函省市兩行徑交分會接管本會已全部結束會內員役概於十二月十日一律遣散所有從前發出金質白地八角證章一律作廢除將廣州分會收到銀幣印據暨交代復文呈繳省府備案併將關防會章繳銷外合登報聲明

廣州特別市黨部通告

組字第九號

案查中央頒發廣東省及廣州特別市黨務整理辦法第七條規定「省市所有黨員及預備黨員分別重行總報到」一案業經本部擬具本市黨員總報到辦法呈奉中央核准施行茲經本部特派員第二十次會議議決定明十二月十六日起至民國廿六年元月十五日止舉辦本市黨員及預備黨員總報到除呈報暨分行外合亟檢同本市黨員總報到辦法通告週知仰所有居住本市之黨員及預備黨員一體遵照依期前赴所屬各區黨部（未加入區分部者到附近之區黨部）報到切勿延誤為要特此通告

附中國國民黨廣州特別市黨員總報到辦法

一　本部為整理全市黨務明瞭黨員人數及實際狀況起見特舉行全市黨員及預備黨員總報到
二　黨員總報到期間定自十二月十六日起至民國二十六年元月十五日止（必要時得延長之）每日上午八時至十二時下午二時至五時
三　黨員總報到地點分為六處即以現在六個區黨部為報到地點
四　凡原屬本市各區分部之黨員或預備黨員均應依期到所屬區黨部報到
五　凡新由外地移來或原居住本市尚未加入本市區分部之黨員及預備黨員均應到住所或工作所在地附近區黨部報到聽候編入區分部
六　凡持中央頒發之黨證於報到時須先驗是否貼足黨花再填報到表三張並附具二寸半身相片四張如黨證到換發時期者應由本部另造具名冊附相片連同黨證及報到表等呈送中央核辦
七　凡領有下列各證之黨員報到時須補填入黨申請書三份並具備本人最近二寸半身相片四張連同各證繳交以備審核申請書及照片二份存部餘一份呈繳中央核辦　1．非常會議所發之登記證　2．西南執行部所發之黨證預備黨證及預備臨時證　3．未經十七年總登記而領有舊黨證或登記證經西南執行黨部特准加入區分部之黨員證書　4．在燕塘軍校訓練期滿經該校特別黨部承認取得正式黨員資格領有該黨部證明書而未向西南執行部換領黨證者
八　持有第七條各證書之黨員必要時本部應派員調查並舉行個別談話
九　辦理黨員總報到之工作人員得由本部各科調用協同區黨部辦理之
十　黨員總報到須知及辦理黨員總報到工作人員須知暨表格由本部另定之
十一　本辦法經本部特派員會議通過後呈請中央核准施行

廣東各界援助綏察剿匪守土將士委員會啟事

匪偽侵邊戰雲日亟綏察將士既忠勇揮戈于前後方同胞自力供輸于後庶表萬衆一心之精神藉奪匪偽作假之膽氣茲所需用物品莫如下列各種用登報端廣事徵求務希百粵同胞踴躍捐輸是所至禱

計開徵求物品如左
1．藥品
2．治療器械
3．各種食品
4．皮質服裝（如欲捐贈棉質服裝務請折價捐助）

本報徵求外埠分銷啟事

查本報外埠訂戶、邇來驟增、茲為便利讀者起見、除於香港長沙漢口九江漳州等處、設立分銷處外、擬於「桂林」「南寧」「梧州」「海口」「惠州」「北海」「江門」「汕頭」「韶關」「肇慶」「梅縣」等處、及其他繁盛市鎮、添設分銷處、各界人士、如有願意擔任者、請至本社面商、或來函接洽、（分銷簡章函索即寄）

增城學會展期登記啟事

現奉市黨部令展期登記經定本月八日至十四日止為會員補行登記期間凡我邑留省學子希依期到會登記逾期自誤　會址：珠光路書慶街

本報代收慰勞綏省剿匪將士捐款啟事

近頃匪偽犯我綏東、鴻聲已急、幸賴我忠勇將士、浴血痛擊、捍衛疆陲、血氣之倫、誰不奮起、現全國各界紛紛醵貲慰勞、用勵士氣、本報以國家之立場、盡人民之責任、除由全體工作人員、即日捐集五百元、滙寄前方外、特請各界人士、念此國勢阽危、各盡匹夫之責、對我前方將士、為物質之慰勞、藉作干城之士氣、此項捐款、不論數目多少、由本報代收、掣回收據、俟有成數、即陸續滙寄、並將捐款人台銜、按日刊諸報端、以昭大信、所冀全國人士、以節衣縮食之資、為捍患守邊之助、國家興亡、實利賴焉、

收款處：廣州民國日報社　時間：每日由上午九時起至下午九時止

廣州民國日報社敬啟

本報代收慰勞綏省剿匪將士捐款徵信錄

（一）十九日代收捐款　共壹百零叁元四角
（二）二十日代收捐款　共九元六角正
（三）二十一日代收捐款　共叁元四角正
（四）二十二日代收捐款　共四元正
（五）二十三日代收捐款　共貳十元零五角
（六）二十四日代收捐款　共壹十六元正
（七）二十五日代收捐款　共五元正
（八）二十六日代收捐款　共國幣壹百元粵鈔壹元貳角
（九）二十八日代收捐款　共壹元六角正
（十）二十九日代收捐款　蕭幽若先生粵幣弍元
（十一）三十日代收捐款　廣州大衆書局全體職員捐薪一日運動粵幣五元六角
又代收廣雅中學全體教職員學生工友捐款粵幣弍千三百七十二元壹角五分（此款仍用該校名義電滙）
（十二）十二月一日代收捐款　趙玲君先生弍十元　周清濤先生五元　程志安先生壹元　駱淑言先生五角　程鍵銘先生五角　六孝小學生八角　市立七十二小學全校學生省糖菓費六元壹角八分　吳天保市九小學生壹元
（十三）二日代收捐款　廣東省立梅州農業職業學校全體員生停食一天叁十八元　實用高級會計科職業學校員生捐薪節食慰勞綏遠勦匪將士捐款弍百零七元弍角七分（粵鈔）
（十四）三日代收捐款　真光女子中學校全體教職員學生工友捐款國幣壹千元（此款于四日由交通銀行電滙）
（十五）五日代收捐款　潔芳女子中學全體員生節食慰勞綏省剿匪將士捐款壹百八十元零四角　何偉初先生捐稿費三角五分（均係粵鈔）
（十六）七日代收捐款　澳門望德女子中學學生自治會停食午餐一天九元　南海中學高中一年級乙班全體同學十三元六角（均係粵鈔）
（十七）八日代收捐款　國立中山大學教育系三年級學生捐慰勞款四十四元　市立第三小學校全體學生節食一週慰勞綏省剿匪將士捐款四十五元一角一分（均係粵鈔）
（十八）九日代收捐款　市立七十二小學第二期全校學生節省糖菓費壹十壹元六角　根深先生壹元　郭應鏘先生壹元（以上市七十二小學學生）（均係粵鈔）　湯慕蘭先生壹元　胡繼沃先生壹元　李
（十九）十日代收捐款　廣州私立光東小學校壹百九十四元壹角　番禺縣第六區張村鄉立小學校壹十壹元五角　南海縣第二區槎溪鄉立小學校式十叁元壹角八分　南海縣第二區亭岡鄉立小學校壹十式元七角　廣東勤大附中師一甲班六元三角五分　市立二十四小學校全體學生節食叁十式元六角五分（均係粵鈔）
（二十）十一日代收捐款　番禺縣習藝所全體職工兵藝徒捐款式十壹元式角叁分　梅縣西街小學校全體員生節食一天六十四元　廣東省立惠州中學校全體員生節食一天六十式元　廣州市私立明達小學校全體員生節食式十叁元七角（均係粵鈔）　廣東省立長沙師範學校全體員生節食一天五元
（廿一）十二日代收捐款　開平第一區私立思義小學校全體員生節食一天[illegible]　壹元式角　勞國慶先生壹元式角　勞國榮先生壹元式角　勞沃梧先生壹元　勞國煥先生壹元　勞經熠先生四角　勞會乾元先生四角　勞貴珍先生式角　勞彩鳳先生式角（此款共捐粵幣叁十元零貳角五分填發思義小學名義收據一紙旋據來函聲明合併補註）　又代經收勞裕經先生
鋒社努力中學演劇籌款所得四十叁元六角五分　文德學校全體學生捐款式十五元五角（均係粵鈔）

自十一月十九日起至十二月十二日止共代收到捐款計粵幣叁千六百八十八元五角七分又國幣一千一百元正

除十一月三十日由交通銀行滙出粵鈔二千五百四十四元四角五分（粵鈔數內應除電滙費三元零五分）一四九申合國幣壹千七百零五元六角四分又國幣壹百元正及本月四日由交通銀行電滙國幣壹千元外兩抵結存粵鈔壹千壹百肆拾肆元壹角式分正

廣東各界籌款購機慶祝蔣委員長壽辰委員會鳴謝啟事

本會此次籌款購機慶祝蔣委員長五秩壽辰，荷蒙各界同胞，熱心贊助，慷慨輸捐，具見欽崇領袖，實屬同心，愛護國家，不落人後！從茲增厚空防，俾敵聞風而愴惶失措；中華民族，將崛起復為東亞之雄！本會同人等，敬佩懿行，用特登報宣揚，虔申謝忱。惟是集腋成裘，衆擎易舉，所望我百粵同胞，一致興起，慨解囊；續繼輸捐，國家前途實利賴之！

茲謹將認捐芳名列后：

國民黨興寧縣執委員黨員認捐粵幣一百二十五元　四會縣黨部黨員認捐粵幣二十三元七角　省立高級水產職業學校認捐三百元零八角　宏英中學經募粵幣二十七元六角　仁化縣政府職員認捐粵幣一百三十四元五角六分　台山縣黨部經募粵幣六千八百八十七元三角　清遠地方法院認捐粵幣一百一十元七角　新會縣黨部認捐粵幣一百三十三元八角　廣州市電力管理處捐粵幣五十元　瓊東縣政府職員認捐國幣一百一十二元六角四分　華夏中學員生認捐粵幣五十四元二角　五華縣黨部工作人員及黨員捐粵幣七十三元四角　東莞縣政府各機關各界捐粵幣二萬元　廣州特別市黨部陳特派員紹賢樂捐粵幣一十八元　番禺二區化龍第一小學學生認捐粵幣三元　封川縣政府職員認捐粵幣一百三十九元三角二分　曲江縣政府經募粵幣一萬元　濟時中學認捐粵幣三十八元八角　建國中學附小員生認捐粵幣五元七角　省立雷州師範學校員生認捐粵幣二百八十四元六角八分　第一區行政督察專員公署職員認捐粵幣七十八元零三分　中順隆都沙田征收處職員認捐粵幣四十三元六角　禺北長逕汽車公司樂捐粵幣二百元　沙和長逕汽車公司樂捐粵幣四百元　廣寧縣黨部黨員認捐粵幣六十八元二角　封川縣黨部黨員認捐粵幣三十元　順德縣政府各機關捐粵幣八百七十二元九角八分　台山縣政府經募粵幣五千一百八十九元六角九分　廣州市商會代表紙業公會捐粵幣六十五元五角　廣州市商會代表鍍業公會捐粵幣一十五元　曲江縣政府經募粵幣一千零八十九元八角三分　花縣縣政府各校員生認捐粵幣一百一十二元八角一分　兩廣鹽運使署職員認捐粵幣一百零一元三角　復旦中學員生認捐補繳粵幣四毫　豐順縣政府經募粵幣一千零九十八元五角八分　南澳縣政府經募粵幣一千零三十三元九角三分　吳式均繳來粵幣一千○七十三元　世德學校員生認捐粵幣八十五元八角　德慶縣政府經募及認捐粵幣三百四十元　花縣各機關職員認捐粵幣一百九十三元六角八分　花縣各界籌款構機祝壽會第三次繳來粵幣二百元　增城縣政府經募粵幣一千五百元　遂溪縣政府經募粵幣九百四十三元七角　樂昌縣政府經募粵幣九百四十二元四毫四仙　南山管理局經募粵幣四百九十七元三角七仙　南山管理局經募省大洋券八百一十元三角七仙　省立高州農業職業學校員生捐粵幣四百二十六元八毫四仙　博羅縣各界捐粵幣九百六十八元九角二分　海康縣各界捐粵幣一千六百五十一元零四分整　又毫銀一元　開平縣立中學學生認捐粵幣一百三十五元六角　恩平縣各界捐粵幣五百五十元四角二分整　廣州市旅業職業工會樂捐粵幣十元正　廣州市旅業職業工會經募粵幣七十六元六角正　番禺縣各機關職員認捐粵幣八百零八元四角二分　番禺縣各學校員生認捐粵幣一千零六十八元六角　番禺縣各界籌款購機祝壽會經募粵幣二千一百六十元一角八分　徐聞縣政府經募粵幣一千三百七十四元三角五分　高明縣政府職員認捐粵幣一百二十三元六角八分　揭陽縣縣政府經募粵幣四千五百三十二元四角八分　潮陽縣各界捐粵幣一千四百零八元零二分五文　寶安縣屬機關認捐粵幣一十元零六角八分　儋縣政府職員認捐省大洋券七十四元九角五分　樂會縣各學校捐國幣一百三十二元五角四分　省立韓山師範員生認捐粵幣二百四十三元六角九分　瓊崖中學員生認捐粵幣三百零一元八角七分　省立瓊崖師範員生認捐粵幣五百一十元　中順十六沙北沙田徵收處各職員捐粵幣三十六元八角　廣州中醫公會經募粵幣一百七十二元四角　廣州體育界舉辦球賽經募粵幣四百六十七元九角五分　英德縣警衛隊認捐粵幣三十五元六角　欽州師範學校員生認捐粵幣二百六十元零六角　信宜縣政府經募粵幣一千五百元　廣州工務局補繳捐款粵幣八角　國立中山大學補繳捐款粵幣五十六元　惠來縣政府經募粵幣一千元　赤溪縣黨部黨員認捐粵幣二十八元　欽州師範員生認捐粵幣二百六十元零六角　省立金山中學員生認捐粵幣七百九十元　連平縣各界捐粵幣一百二十四元九角五分　高要縣海足中學認捐粵幣四十二元四角　高要縣政府職員認捐粵幣六十七元六角八分　汕頭市各界捐粵幣八萬元　豐順法院認捐粵幣二十九元六角　電白法院認捐粵幣二十九元六角　合浦監獄認捐粵幣四元八角　揭陽監獄認捐粵幣四元八角　陽江地方法院認捐粵幣一百零一元六角　防城地方法院認捐粵幣一十二元　新豐地方法院認捐粵幣二十四元八角　防城法院認捐粵幣一十二元　普寧法院認捐粵幣二十三元六角　茂名地方法院認捐粵幣三十九元　儋縣法院認捐粵幣二十八元　連平法院認捐粵幣三十三元六角　平遠法院認捐粵幣二十九元六角　海縣地方法院認捐粵幣五十四元六角　廉江地方法院認捐粵幣四十元　羅定監獄認捐粵幣四元八角　寶安法院認捐粵幣一十八元九角六分　增城縣教育界捐粵幣二百九十三元零五分　仁化縣政府經募粵幣七百零三元六毫正　欽縣黨部黨員認捐粵幣五十元

國民政府　明令褒揚黃郛

致身革命卓著勛勞　濟世之志終始弗減

【中央社南京十二日電】國府十二日明令褒揚黃郛、原令云、國民政府委員黃郛、智慮精純、計謨宏遠、匡時治學、文武兼資、辛亥癸丑兩役、致身革命、卓著勳勞、嗣後歷懸中外、洊膺繁衝、決策運籌、動關至計、十三年國民軍班師故都、出維大局、使革命實力伸張于河北、民國基礎、益臻鞏固、近歲奉命駐平整理政務、復於危疑震撼之際、不避勞怨、力支艱鉅、比來輔翊中樞、正殷猶畀、乃以憂勤國事、病逝滬濱、彌留遺言、猶眷眷以民族復興東亞和平爲念、濟世之志、終始弗誠、追念前獻、彌深軫悼、應卽特予褒揚、并發給治喪費一萬元、派上海市市長吳鐵城前往致祭、生平事蹟、存備宣付史館、用示政府篤念忠藎之至意、此令、

滬市府發起開追悼會

【中央社上海十二日電】滬各界擬舉行黃郛追悼會、由市府發起、定十四日午二時、召集各機關團體代表在市府籌備一切、

段柩移停臥佛寺

【中央社北平十二日電】段靈十二日晨六時半由廣通寺移臥佛寺、下午一時[illegible]臥佛寺大殿後西大樓停靈、二時許宋哲元、秦德純趕到致祭、四時返城、平各界追悼會十四日起開始舉行、

班禪將赴拉卜寺

【中央社西寧十一日電】玉樹九日電、班禪大師四日達玉樹、卽由石渠轉拉卜寺、宣化行轅隨從人員、及儀仗隊、十數留玉樹、餘均隨赴拉卜寺、

桂軍元旦閱軍

【中央社十二日桂林訊】桂軍總司令部、以廿六年元旦爲期不遠、爲熱烈慶祝及檢閱一年來訓練民衆之成績起見、決定是日在南寧桂林、舉行閱兵典禮、所有檢閱部隊及一切事宜、現積極進行籌備、

粵請免洋米進口稅案　財政部擬有解決辦法

【中央社南京十二日電】粵省政各界、前分電行政院、財政部、請免洋米進口稅案、曾引起鄂湘皖贛等省商人團體反對、現悉財政部主管署司已彙集各方意見、及秉承行政院訓示、併案研究、並已擬有解決辦法、呈候孔部長核定、另據熟悉粮食情形者消息、粵米食不足、向雖專特洋米輸入、以資調劑、惟湘素爲產米區、今歲更慶豐收、定有餘粮以供隣省需要、且粵漢路現已通車、湘粵運輸便利、今昔情形已有不同、故行政院於接到粵省請免洋米進口稅之文電後、卽已飭鐵道部速訂湘米輸粵之特別專價、幷令湘省府速籌湘米銷粵之救濟便利辦法、務於最短期內實行、俾湘粵兩省經濟食粮得以互相調劑、免再專賴洋米、至將來財政部對洋米進口免稅態度、雖尚未宣佈、必不致逾越上述行政院所決定範疇、

礦業　換照辦法　實部規定、咨各省市

【中央社南京十二日電】實業部茲擬定在礦業法施行前、已有舊礦逾廿三年五月卅一日續展換照截止期限後、猶未換領新照處理辦法、凡在續展期截止後、呈請換照者、應飭其比照新呈請案繳費規定、另行補繳、呈請公費及執照費、亦有所區別、俾憑查檢換照、惟一面仍從嚴查照、尚未換照各鑛、如有鑛業法第四十一條所列各款情事之一者、卽行依法撤銷其鑛業權、俾久延不換舊照之鑛、卽可於相當時期、次第結束、而鑛照可悉歸統一、現此項處理辦法、業經該部分咨各省市府辦理、

南洋僑胞開發瓊崖　集資一百萬元　組織實業公司

【中央社海口十二日電】南洋英屬各地之瓊崖僑胞、組織實業公司、資本一百萬元、開發瓊島實業、該公司代表王諱仁、黃守仁、今抵瓊、晉謁第九區行政專員黃強、接洽進行事宜、

馬來亞華僑統計　佔人口總數第一位

【中央社南京十二日電】關係方面息、我國旅居馬來亞之華僑、爲數之鉅、居馬來人口之第一位、惟自一九三一年至一九三四年間、聯邦受不景氣之侵襲、華僑回國者日多、人口驟減、迄至一九三五年、已漸恢復、據調查去年馬來亞華僑人口、仍佔聯邦人口之第一位、共七十三萬七千四百四十人、馬來人佔第二位、共六十四萬九千四百四十八、印度人佔第三位、共三十九萬七千五百八十二人、聯邦總人口共計一百八十一萬一千七百四十四人、

擇定濟寧　魯設實驗縣

【中央社南京十二日電】燕京南開協和等大學、近組華北鄉村建設委員會、得羅氏基金團資助、定明年一月十五日、在魯濟寧辦實驗縣、由教授及研究生擔任各科工作、政治及經濟研究、由南大教授張純明、方顯廷分別主持、方氏偕教授李純、張金鑑、吳大業日前來京搜集資料、將赴當塗嵩縣察考土地陳報情形、

中央電示　元旦慶祝辦法　照前定儀式辦理並放假三天

【中央社南京十二日電】中央執行委員會以廿六年元旦將屆、特于十二日通電全國各省市黨部、各軍隊、鐵路海員特黨部、各直屬區黨部、指示慶祝辦法、其原電云、查明年一月一日爲中華民國成立二十六週年紀念日、及元旦關於慶祝辦法、除遵照中央前頒之革命紀念日簡明表所規定之儀式辦理外、並自元旦起、照例放假三天、仰卽知照、幷飭屬遵照爲要、中央執行委員會十二日印、

五省公路　肇事統計

【中央社南京十二日電】全國公路會十二日晨發表蘇浙贛京滬五省市肇事統計如下、計共肇事四十五次、死十六人、傷一百一十二人、其原因多由鐵路陡坡、或司機失慎、或係車輛發生窒礙等情、

粵漢鐵路　積極進行未完工程　外傳停車三星期不確　◇……凌鴻勛返漢談話

【中央社漢口十二日電】凌鴻勛四日南下巡視路務、及處理株韶段餘工、十二日回武漢、據談、粵漢行車情狀進步、工程方面、尚餘樟河橋頭護坡填土、白石渡改線、及修復被炸壞之九峯橋三處餘工未完、致該處大機車迄未能通過、行車上受其限制、現在將郴州至樂昌一段之行車時刻加以修改、俾可以日間行客貨列車、夜間行工程車、以期餘工早得趕完、外傳停車三星期、並非事實云、

私携銀幣處理辦法　財部電復浙省府

【中央社杭州十二日電】浙省府前以人民携有銀幣銀類、因案查覺、應如何處理、曾電請財政部核示、十二日准財政部電復、略稱、現在兌換法幣期間、尚未明示截止、如人民存有銀幣銀類、因案查覺、應督令兌換法幣、其有法幣尚未充分流通地方、人民携用少數銀幣、經查獲應代爲兌換法幣、予以發還、以示體恤、至携大宗銀幣銀類、又未持有本部准運護照、或兌換法幣機關證明書者、自應查照部頒運輸銀幣銀類請領護照、及私運私帶辦法辦理、以防流弊云、省府准電後、卽通令所屬遵照、

四省特展改期舉行

【中央社長沙十二日電】湘省府電告、粵湘鄂贛四省特展日期、廣州改二月一日、長沙改四月四日、武漢改五月十五日、南昌改七月一日舉行、

中央社特派員　馮有眞返國

【中央社南京十二日電】中央社世運特派員馮有眞於大會閉幕後、卽赴德國各地及蘇俄考察新聞事業、事畢繼往倫敦巴黎考察、馮以任務已竣、于上月廿日由日內瓦、廿三日抵羅馬、本月三日去那不勒斯、五日登康特凡第輪歸國、預計廿六日可抵港、廿八日抵滬、國曆年前當可返京、

成都事件　高須昨會談

意見較前接近　相約改期再談

【中央社南京十二日電】外部亞洲司長高宗武、十二日下午三時、在寓接見日使館秘書兼駐京總領須磨、晤談成都事件、約一小時許、須磨辭出、聞雙方意見、已較前接近、相約改期再談、

【華南社上海十二日電】駐京日總領須磨十二日午後、赴外部續與高宗武商蓉案、及其他事件、據消息靈通方面息、成都北海兩案細目、意見可望接近、滬漢案因發生地點、均在租界內、我決不談、

【中央社南京十二日電】日使館海軍副武官中原三郎、十二日上午十一時、到外交部拜謁亞洲司長高宗武、有所晤談、約半小時辭出、

【中央社上海十二日電】新任日使館海軍武官本田忠雄、十二日下午三時、由日乘輪抵滬、定十四日與前任佐藤、招待駐滬日官吏及居留民團、佐藤並定十五日入京、向我當局辭行、留一日、返滬、候輪回國、

【中央社倫敦十二日哈瓦斯電】中國外交部

△△日報注意我外部談話▽▽

負責人員、昨向中央通訊社記者發表談話、說明中日兩國談判現行階段之後、中國駐英大使館、頃將全文、予以公佈、

【中央社東京特派員十二日電】我外交當局、昨日對報界所發表之談話、日當地各報、今晨均全部刊載、若干報紙、並標以令人感覺不快之標題、日日新聞社評謂、中國政府、現不願繼續談判、日政府應放棄先前之談判、而表示日本之眞實意向、以新的決意、向調整中日關係的談判之最重要目標邁進云、按日日新聞社評、雖覺空泛、但含義頗深、

青島一啞劇

日兵登陸突如其來　工人明義奸計不售

【南京通訊】青島爲我國華北之唯一良港、風景秀美、氣候台宜、加以近數年來、經市當局悉心經營、市區鄉區、經濟文化等建設、無不有長足之進步、故凡知識階級關心於政治、經濟、救育、實業、以及鄉村建設者、莫不以遊青島爲快、記者本爲從事農村工作之一員、此次以考察青島鄉建、於十一月二十五日行抵青市、適値日紗廠發生怠工風潮、迨全日昨（九日）歸來、尙未聞有正當解決辦法、記者親蒞青市、親聞較確、爰將經過情形、拉雜記載、俾讀者得明其經過情形、

紗廠停閉　規模較大、

查青島紡績工廠、而爲日商所組設者、共有公大、富士、寶來、銀月、豐田、同興、上海、大康、隆興、九家、其由華商所組設者、則僅華新紗廠一家而已、自市長沈鴻烈蒞任以來、對於民教提倡、不遺餘力、各廠工人、亦皆有補習學校、於工作餘暇、每日讀書若干時、藉以灌輸常識、故近數年來、一般工人、雖不能謂爲皆有相當知識、然與二十一年以前相比較、已不可同日而語、在此五年之中、紗織業間、勞資雙方、並無若何糾紛、郎有大小事故、亦莫不立時解決、此爲日方商人所同聲贊許者、此次自上海日紗廠工潮發生以後、青島工人感受上海影響、遂有二三廠亦有怠工情事、其時日軍、陸續到青者、已有九艦、市府恐別生枝節、經嚴令社會局剴切勸導、一方與日方商妥解決條件、業經先後復工、詎意日方大康、銀月、隆興等三廠、藉口肅清不良分子、忽然開除多數工人、致該三廠又自二次怠工情事、市府得報、當約勞資雙方、盡力調停、已可期就範、乃日方忽將未停工之紗廠六家、亦一律停閉、此項紗廠工人、約達三萬、連同家屬將近十萬、一旦全部失業、衣食無着、將醸成社會重大問題、幸此輩失業工人、多明大義、雖遭此迅雷不及掩耳之手段、陷於失業之苦海、依舊確守秩序、對各廠並無責難尋釁情事、

日兵登陸

豈知三日晨四時左右、日本海軍陸戰隊一千餘人、忽然武裝登岸、一部份分乘汽車至東鎮、四方、滄口、各日商紗廠前、密切布防、一方派隊至市黨部、鐵路黨部、鐵路警務段、圖書館[illegible]

[illegible]

國民體育　實施辦法全文

中央民訓部頒發推行

【南京通訊】中央黨部民衆訓練部、爲推進國民體育、曾制定國民體育指導工作實施方案、頒發各級黨部遵照推行、復根據該方案、製訂國民體育訓練實施辦法、規定實施國民體育訓練之五年計劃、分期逐步推行、業經呈准中央常會備案、施行分級黨部遵照實施、此後國民體育當可日臻進境矣、茲採錄該項辦法於左、（一）各級黨部實施中央民衆訓練部所公佈之國民體育指導工作實施方案時、除該方案已有規定者外、悉依本辦法施行、

分期進行（二）

施行國民體育訓練分兩期、第一期暫定三年、第二期暫定二年、[illegible]

實施項目（三）

[illegible]

捐輸救國之一點貢獻

對於慰勞勦匪將士及　統一的步驟和持久的精神

中央宣傳部方部長之廣播演詞

各位同胞：自從全國統一告成，中央正謀集中全力以應付國難和樹立復興民族的基礎的時候，匪偽軍章甘爲虎作倀，準擾察綏；而同時殘餘赤匪亦乘機妄倡謬說，以淆惑視聽，並精極蠢動，以還其能力。這兩種匪患，雖背景各有不同，而其甘供外人利用，不惜破壞民族國家利益之罪惡，則無二致。站在民族立場上來說，匪偽與赤匪二者都是背叛國家拍賣民族的漢奸，都在肅清掃除之刎。換一句話說，匪不肅清，卽漢奸不能消滅，而惟有除奸剿匪同時幷進，才能鞏固國家統一，才能禦侮救國！

在此非常時期，全國上下均認爲剿匪除奸是中國當前的兩大工作，所以中央在軍事方面對西北綏東兩方剿匪的軍事，均有充分的準備。日來前方軍事，賴軍事當局調度有方，和將士的奮勇効命，已節節勝利，捷報傳來，舉國歡慰，這眞是國家民族前途最足慶幸的一件事。

國人近來旣感於漢奸赤匪之交相禍國，激於義憤，又感于前方各地將士之爲國用命，深致感戴，所以各地同胞，都在風起雲湧的熱烈捐輸慰勞，甚而有節衣縮食忍餓耐寒，以表示其慰勞前方將士與捐輸救國之赤忱。此種公而忘私國而忘身的精神，足以證明中國人民族意識的堅強，足以映出中華民族復興前途的曙光，實在是最偉大最有價値的舉動！我們全國國民老老少少都以這樣的愛國愛民族的精神，來一德一心，共赴國難，何敵不可滅，何奸不可除，何患不可[illegible]。這樣還能說中國人愛國只是五分鐘的熱度嗎？還能說中國人無組織、無團結能力嗎？

但是同胞們　要知道：一時的興奮是容易的，持久的堅毅精神是困難的；短時間的犧牲是不難的，長期的奮鬥早需要有更大的決心！現在外患日亟，國難嚴重，有加無已，卽如日前剿匪軍事稍有勝利，也切不可如此自滿，切不可以此經敵。我們還要再接再厲，切切實實的，向前邁進，要人人具有持久犧牲的決心，才可以得到國家與民族最後的勝利。[illegible]

日擬在津設造紙廠

【中央社天津十二日電】日東洋造紙會社、擬在津設造紙工廠、資本擬籌千萬元、現已設辦事處、開始籌備、

運動種類（四）

[illegible]

要聞簡輯

△【南京電】[illegible]院興[illegible]陳列館籌備委員會、擬[illegible]概算計廿五萬[illegible]、追加建築設備費[illegible]定、作爲本年度預算外支出、交財政部籌劃財源照章辦理追加預算、國民政府頃特令行政監察兩院轉飭遵辦、

△【又電】實業部據浙建設廳呈、請解釋度量衡器日營業聲請書應否貼用印花、請特解釋、查現行印花稅法、關於營業之請書、旣無黏貼印花之規定、自應以印花稅法爲準、毋庸黏貼印花、

△【天津電】海關息、財部防止路運走私補查處、麥安斯迴、將於本月底來津、主持緝私事宜、屆時對堵截私貨來源、將謀確切辦法、

△【杭州電】曹娥及孔家埠兩段江塘、年久失修、現悉搶修工程、已由包商向建廳投標承包、定十五日興工、

△【上海電】史良逃亡後、仍未投案、特別第二法院十二日晨傳訊保人、由張志讓呈交史十二日由蘇來函、謂因返原籍探望祖母病、近又患喉症、約一週後決可投案、庭諭改十九日再核、史如能遲向蘇州高等法院投案、

△【成都電】川公路局以省內公路交通歷史尙淺、一切管理問題、亟須共同探討、特約集成渝兩市府、兩公安局、於十二日成立四川公路交通委會、規劃一切公路交通事宜、

惠通公司營業不振

【中央社天津十二日電】惠通公司業務不振、[illegible]張允榮來津、[illegible]事長兒玉亦赴錦州、將加[illegible]公司組織[illegible]

冀省郵務發達

【中央社天津十二日電】河北區郵政管理局統計自廿五年一月至六月、業務頗爲發達、營利達二百萬元、內中以寄遞包裹所得佔大部份、

湘黔電話日內完成

【中央社南京十二日電】交部息、該部建設長沙貴陽間長途話線、弁德沅陵段、於六日先行開放通話、長黔間正在試驗、日內卽開放、

時人行蹤

戈定遠　【北平電】冀察政委會秘書長戈定遠、前請假返里省親、兼理冀察務、旋轉滬謁孔祥熙、報告冀察情形、並有所請示、茲以事畢、於十二日午十二時由滬乘機飛返平、當卽銷假視事、並謁宋哲元報告一切、

鄒琳　【上海電】鄒琳十二日晨由京抵滬、

李樹春　【濟南電】李樹春何思源十三日午爲孔[illegible]時專車赴曲阜、[illegible]約十七日返京、

李登輝　【漢口電】李登輝十二日午抵漢、此間教育界名流、及學均赴輪埠歡迎、約小住一星期、參觀該校在漢建設事業、

改組、營業組長姚作賓十二日赴平謁張請示一切、與日方接洽聯運事宜、

日艦又到

[illegible]

安民布告

[illegible]

中央曲予矜全冀圖後効中

張學良竟率部叛變

發出通電主張推翻政府
强請蔣委員長暫留西安
中樞明令褫奪張本兼各職
並分別推定軍政負責人員

（中央社南京十三晨電）西安十二日上午起電報不通、嗣據報張學良率部叛變、在臨潼附近施行脅迫、同時發出通電、主張推翻政府、電中幷明言對蔣委員長作最後之諫諍、暫留西安等語、中央得報後、常晚十一時半舉行常務委員會中央政治委員臨時聯席會議、出席丁惟汾、陳果夫、馮玉祥、葉楚傖、戴傳賢、居正、于右任、張繼、孫科、方治、陳立夫、張羣、吳鼎昌、朱家驊、張嘉璈、陳璧君、張道藩、張厲生、李烈鈞、何應欽、馬超俊、陳朱培德、程潛、鄧家彥、陳紹寬、曾養甫、梁寒操、陳布雷、王陸一、陳公博、唐生智等、主席丁惟汾、通過決議如下、（甲）決議、（一）行政院由孔副院長負責、（二）軍事委員會常務委員改爲五人至七人、幷加推何應欽、程潛、李烈鈞、朱培德、唐生智、陳紹寬、爲常務委員、（三）軍事委員會議由馮副委員長及常務委員負責、（四）關於指揮調動軍隊、歸軍政部長何應欽負責（乙）決議張學良應先褫奪本兼各職、交軍事委員會嚴辦、所部軍隊、歸軍事委員會直接指揮、

國民政府昨明令
張學良褫職交軍委會嚴辦
所部撥歸軍委會直接指揮

（中央社南京十二晨電）國民政府十二日令、據報張學良十二日通電叛國、殊堪痛恨、查該員奉職無狀、原在中央曲予矜全、冀圖後効之中、當此外侮緊急剿匪將竣之際、竟劫持統帥、妄作主張、該員以身負剿匪重責、行同匪寇、以身爲軍人、竟冒犯長官、實屬違法蕩紀、張學良應先褫奪本兼各職、交軍事委員會嚴辦、所部軍隊、歸軍事委員會直接指揮、凜遵無違、切切此令、

閻太夫人發起 組晋婦女慰勞會
留京華僑派員赴綏勞軍
察主教北上辦理救護事

【太原電】閻太夫人及軍政各長官眷屬組織山西婦女慰勞會十二日開成立大會、到千餘人、由各婦女團體組織慰勞隊、赴綏遠前線慰勞、

【南京電】留京各華僑團體、以國軍在綏殺賊守土、特組慰勞團、派代表何麟水、鄧川山、羅光海等、十二日下午二時乘車北上、赴綏慰勞、

【桂林訊】石玉山等反正、桂省黨部通電、請國府予以褒奬、以振士氣、而勵來茲、

【漢口電】桂各界慰勞綏遠將士團、謝蒼生等行五人、原定十二日北上、因慰勞物品、尚未完全到漢、改十四日由漢北上、因該團慰品中、有牛肉罐四百箱、須十三日由滬運到也、此外毛巾、襪及餅乾三百箱、亦已在漢定製、車輛由市府向平漢路交涉、可無問題、

【西寧電】青省黨部九日召集省城各機關、在該部禮堂開會、商討推行國民貢獻一日所得運動辦法、

【北平電】冀察津縣民衆代表張富沈、十二日晨抵平、卽晚轉綏謁傅作義慰勞、並以全縣民衆名義、贈傅作義錦旗一面、爲紅黑色、上書國魂二字、另織一猛獅、並攜帶大批告剿匪壯士書、請傅轉發前方、以資鼓勵、

【上海電】市商會、地方協會、紅十字會總會、定十四日午後四時、召開該三團體執監委聯席會議、討論積極援綏辦法、

【南京電】張潤泐王教前受羅馬教皇任命主持察哈爾教務、十一日晨偕秘書任仰遠、司鐸隨馬相老伺車來京、下榻於石鼓路天主堂、張主教在京逗留二日、卽兼程赴任、以便就地照料援綏救護等事宜云、

【天津電】綏前方救護事宜、此間各團體、如紅十字會、青年會等、極爲注意、連日募款購買送藥材料、積極進行、滬紅十字總會龐京周日內到津、將與各方會商一切、

濟昨演習防空
數萬市民參加
演習各種動作

【中央社濟南十二日電】濟市防空演習十二日晨八時至十二時在城門外舉行、演習區域東至中山門、西至新建門、南至八里溝、北至坤城門、方面約十餘里、臨時防空司令部組織分十股辦事、幷設臨時醫院、殆療所、避難所等、假想敵機五架、八時半過灘縣、由東向西沿膠濟線襲來、九時二十分到達濟市上空投彈、防空司令部卽命令各班分組出動、演習各種動作、十一時各項工作完畢、在體育場內施放煙幕、及燃燒彈、最後由防空司令李樹春發表評判、此次演習爲濟市創舉、各機關團體學生市民參加者達數萬人、情緒極爲熱烈、

參商意見獲調整後 青秩序漸復常態
紗廠勞資雙方準備復工
娛樂塲所活躍物價回跌

【中央社青島十二日電】此間情勢、除四方滄口一帶之日陸戰隊、尚未撤退外、市內一切、已恢復常態、惟仍有少數日武裝水兵、馬路上巡邏、入晚行人漸多、市面各商店及娛樂場所、亦漸呈活躍、各日商紗廠、十二日積極準備復工、各工人、雖一時未克到齊、但十四日復工當無問題、四方滄口鄉鎮辦事處十二日午十時召集各村鎮長開會、決責成各鎮長回村盡力勸導工人務於十四日晨到廠工作、各村鎮長亦皆表示願負勸導之責、又自日陸戰隊登陸以來、此間物價奇漲、刻以交涉已告結束、事態大見緩和、故麥粉等價、亦漸跌落矣、

【華社南京十二日電】青市黨部委員數人、近感辦事困難、自動引退、已抵京、沈鴻烈電外部、報告黨部被日軍搜去之文件、尚未交還、青案最近確將解決、但日軍何時完全撤退、我方迄今尚未接通知、

田代返津
橋本等偕行

【中央社天津十二日電】田代橋本等赴平檢閱軍事畢、十二日下午四時返津、日兵六十餘人、十二日晨由塘沽來津、

浙鄂兩主席 卽將履新

【中央社上海十二日電】朱家驊來滬探視蔡元培疾、並晤黃紹雄事畢、十二日午一時返京、在京擬留四五日卽赴杭履新、黃紹雄已飭黃華表代辦移交、不再返杭、週內亦可抵鄂履新、

【中央社杭州十二日電】浙省秘書黃曝寰談、黃紹雄已定十四日離滬赴鄂、惟臨時或變更、

九七人瑞 馬相伯入京
作久居計

【中央社上海十二日電】九七老人馬相伯、偕媳、孫女、姪孫、及醫學顧問李權經等、由于院長伴同、於十二日晨八時乘京滬特別快車、附掛花車赴京、擬作久居之計、

【中央社南京十二日電】復旦大學創辦人九七老人馬相伯、應于院長馮副委員長之邀、來京久住、十二日由滬抵京、陪者除於院長外、尚有馬氏之家族、馬氏耆年碩德、國之人瑞、極爲一般人所崇敬、到車站歡迎者、有復旦在京全體同學、及中委、監察院、審計部高級職員、李烈鈞、馮玉祥、張溥泉、于斌等三百餘人、二時許進站、並由其孫女獻花、歡迎人員藉祝老人康寧、馬氏下車、卽駛私邸休息、據馬氏左右語記者、馬氏每日七時起身、晚九時安寢、中午稍作假寐、惟以年老齒牙豁落、不良於食、日惟進鷄汁、橘汁、及鴿旦等物、尤饑時、但精神則甚良好、日必披閱報章書籍、時且執筆從事著作翻譯云、

綏北戰役 八十一烈士
安葬綏垣公園

【中央社歸綏十二日電】運回綏垣陣亡八十一將士、十二日在烈士公園下葬、計連長田培育、王廷榜、盧長欽三名、上尉參謀、席倬一名、排長楊俱忠、韓慎忠二名、司機張建釗等三名、兵士張彥生等七十一名、

【華南社歸綏十二日電】金憲章、石玉山等反正部隊、金憲章部刻正在整理中、改編一混合師、

某方野心未戢 集匪偽二萬密屯察北
佈督戰隊千餘驅匪再犯綏
我地利人和俱優敵決難逞

【華南社北平十二日電】關係方面確息、日偽正規軍、合蒙匪達二萬人、密屯察北、某方怪戰隊千餘、遍佈察北各地、逼蒙匪再攻綏北、衆料綏東日偽正規軍若發動、綏北仍有劇戰、惟我方早有布置、防務極爲鞏固、幷加緊訓練降匪、整理地方、倘匪偽來犯、卽採取攻勢防禦戰略、予以全部殲滅、德王殘部、僅四五千、綏北若無某方出血、國土可逐漸乘勝收回、

【華南社集寧十二日電】據悉結集商都北八台一帶偽軍張海鵬部實力、有騎兵四團、步兵三團、砲兵二團、某方由多倫西開之正規軍某師一部、昨抵商都、張部偽軍騎兵一團、已開抵壕塹、步砲各一團、正向該方面推進、準備會合新由多倫開出之某方正規軍進窺興和、綏東不久將有血戰、

【華南社歸綏十二日電】據最近確息、張北寶昌、商都、滂江大軍雲集、囤儲輜重糧秣甚豐富、某方及偽正規軍增佈至一萬五千以上、坦克車鐵甲車二百餘輛、飛機八十餘架、足徵某方野心未戢、

【華南社歸綏十二日電】某方鑒於王英、穆克登保等蒙匪戰鬥力弱、決不足恃、已改變計劃、改任偽軍作進攻主力、偽軍王進修部教導團十日開到張北、熱偽軍吳鶴齡部三千、亦正向商都開拔、聞尚有部份遼吉偽軍在候命動員中、打通路、因軍運急迫、客貨列車、已完全停止、

【華南社北平十二日電】麕集嘉卜寺之偽匪、仍有反攻綏北企圖、大舉進攻察綏、東偽匪、但我地利人和均佔絕對優勢、遠非匪偽所能比擬、如匪進犯、決遭慘敗、

【中央社漢口十一日電】綏遠省主席傅作義十一日電何主任成濬告捷、略謂匪反攻百靈廟、被我擊退後、七日國軍向北前進、對匪包剿、匪見大勢已去、軍心頹喪、紛紛向我投誠、已有金憲章、石玉山等、率部反正、幷發通電、大廟昨亦收復、綏北匪氛已清、綏東亦平靜無事、知注謹聞、

【中央社歸綏十一日電】據前方消息、十一日上午十時許、匪機七架、飛大廟轟炸、投彈五十餘枚、除當地居民房屋牲畜稍受損害外、餘無重大損害、

記功一次
武川縣長克百靈廟有功

【中央社歸綏十二日電】綏省府以武川縣長楊維興、此次收復百靈廟軍事最緊急時期、出力調集保衛團、並能在後方維護防務、致未遭匪特殊騷擾、殊屬可嘉、並記大功一次、

刺汪犯 定期再審

【中央社南京十二日電】刺汪案審訊經年、迄今全案始告偵訊完竣、除陳玉華等六犯業已起訴、提審二庭、迄今由在羈押候訊中、至由港引渡來京之余立奎、周世年、胡大海三名、及嫌疑犯胡昌平等、張國屏、許姚瑩三名、經檢察官羅人驥數日之嚴鞫、已認爲不無犯罪嫌疑、向高五分院起訴、高五分院定廿五日再開審理、屆時將由承審是案之審判長吳昱恒等來京、仍假首都地院審理、

救濟民食 平市府

【中央社北平十二日電】市府以北來糧價日漲、銀價低落、燃料價抬高、爲顧全民生計、亦特飭社會公安財政三局、從速查明眞相、以謀救濟、

鑄就大批新幣 中央造幣廠

【中央社上海十二日電】中央造幣廠、十一月份新鑄廿分鎳幣五百十八萬枚、十分鎳幣三百五十六萬枚、分銀幣三千二百九十四萬枚、半分銀幣二百四十萬枚、十二月十二日經審委員會審核准予出廠、

日本明年度 空前巨額預算（上）
總額爲卅萬萬四千萬
軍部支配額幾達半數

【本報特約東京通訊】日本財政，自軍部提出巨量之預算以來，各省亦相繼提出復活費之要求，將明年之預算大事擴充，使馬場藏相益窮於應付。雙方幾經商議折衡，以期減削，惟軍部則堅持原議，歷久不決。上月二十二日復于藏相官邸召開預算會議，自馬場藏相以下各首腦部均列席，各方所最注目之大難關，卽陸軍，海軍兩省所管之國防預算，及農林省預算兩項。審議結果，決定各各略加削減而已。卽陸軍省要求總額八萬萬二千二百萬元，（內新規要求四萬萬八千六百萬元）減爲七萬萬二千萬元，海軍省要求七萬萬七千萬元（內新規要求三萬萬四千萬元），減爲六萬萬八千萬元。農林省要求一萬萬七千六百萬元，（內新規要求一萬萬一百萬元），成爲一萬萬三千萬元，是夕大藏省當局幷將上項決定正式分別通知以上三省。合計上面決定之預算總額，則明年度一般會計之預算總額約三十萬萬四千萬元（地方財政調整交付金二萬萬二千萬元亦包含在內），比之本年度預算總額二十三萬萬一千萬元，共超出之數竟達七萬萬三千萬元。對於陸海軍兩省國防預算審定之內容詳情，極爲秘密，外間難于得知，茲僅就其所謂國防計劃之綱要及與大藏省調處情形，略述於後：

陸軍

陸軍省提出之所謂新國防充備之六年計畫者，卽自明年起共六年間之陸軍預算總額爲六十二萬萬餘元其中新規要求額爲三十二萬萬餘元，初年度爲三萬萬元，二年度以下各五萬萬元，合原額計之，則明年度除軍部之預算爲八萬萬二千餘萬元，以下每年平均約十萬萬元，大藏省自接此提案後，卽與軍部當局繼續作事務的交涉，歷經月餘，因明年度爲該計畫實施之準備，始以總額七萬萬二千萬元與大藏省成立事務的交涉，以後各年度則繼續遞加，詳言之，卽昭和十二年度爲七萬萬二千萬元，昭和十三年度則增至九萬萬元左右，但昭和十四，五，六，七各年度亦不能超過十萬萬元，然此次第一次新國防計劃之內容，乃以在滿兵力之充實，航空兵力之充實，整備作戰資材與改善內地兵備之四大項目爲主，關於在「滿」兵力及航空兵力之擴充，其意乃在直接作戰兵力之擴充也，故大藏省對於各項目均相當承認陸軍方面之要求，而關於整備作戰資材及改善內地兵備，大藏省當局則要求略加節減與延期，其折衝之結果，整備作戰資材之六年計劃在不發生實質的影響之範圍內，將該計劃之一小部分延期一年，關於改善內地兵備，陸軍方面亦盡可能範圍自動節減，始料以爲難於成立之陸軍預算，終得以事務的交涉而圓滿解決者，蓋因大藏省當局鑑於目下之國際情勢，尤其極東關係諸國之軍備，故先承認新國防六年計劃之大綱，再則因過於軍部之威勢，在陸軍方面亦格於環境，不能不稍事讓步也。又新國防計劃中，關于整備作戰資材及改善內地兵備之經費作爲六年或七年之繼續事業，於各該年度提出議會，關于在滿兵力及航空兵力充實之經費，則由陸軍大藏兩省間之諒解，作爲六年繼續事業於各該年度相當加以承認。（未完）

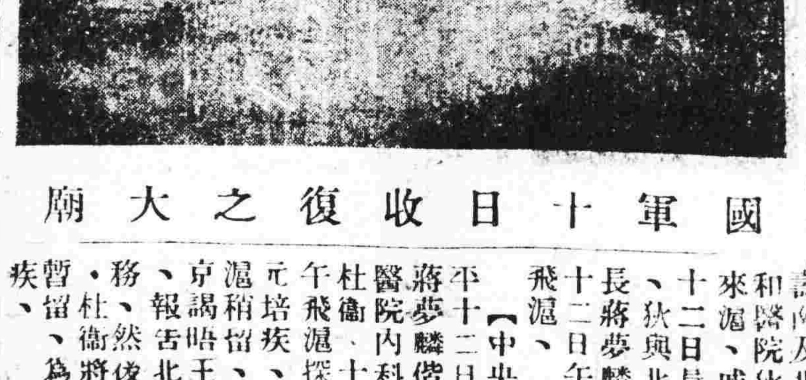

國軍十日收復之大廟

蔡元培病 稍見轉機
體溫降神智清
並能略進飲食

【中央社上海十二日電】蔡元培病勢十二日稍痊、陳璧君王世杰朱家驊十二日晨往探視、

【中央社上海十二日電】蔡元培病狀十二日晨起確有起色、體溫已降至一百度點五、脈搏九十二、血壓一百卅、神智頗清、並能稍進飲食、目前仍由紅十字會醫士樂文照會同吳旭之及中央研究院醫宋梧生主治、十二日復由王世杰朱家驊添請寶隆醫院醫生居爾得、並延京中央醫院院長戚壽南及北平協和醫院狄牙特來滬、戚已於十二日晨抵滬、狄與北大校長蔣夢麟、於十二日午由平飛滬、

【中央社北平十二日電】蔣夢麟偕協和醫院內科主任杜衛、十二日午飛滬、探視蔡元培疾、蔣在滬稍留、卽轉京謁晤王世杰、報告北大校務、然後返平・杜衛將在滬暫留、爲蔡療疾、

蘇聯代辦抵滬

【中央社上海十二日電】蘇聯代辦史壯爾文尼、十二日晨由京抵滬、

滬九大學昨舉行 國語演說競賽
暨南奪得團體錦標
沈以瑋獲個人錦標

【中央社南京十二日電】華東各大學國語演說競賽十二日下午三時在中大舉行、參加者中央、滬江、交通、金陵、暨南、復旦、光復、之江、及金陵女子大學等九校、代表共七十八人、由王陸一、周佛海、凌冰任評判、參加來賓在二千人上下、由陳劍修主席報告後、卽依照次序、由各校代表相繼演說、每人以十分鐘爲限、至六時始舉畢、由各評判員精密評判、結果團體第一暨南、第二復旦、第三中央、個人第一沈以瑋、第二談益民、李湘第三吳國英、

【中央社上海十二日電】首屆大學聯合足球賽、上週開賽以來、暨南已二戰二勝、十二日與復旦交鋒、上半時二比一、總結六比二、暨南得錦標、

黃濤返漳州

【中央社廈門十三日電】一五七師長黃濤赴龍岩巡視防務、十二日返漳州、黃語記者、本師防地、匪遺潤、大股匪剿滅後、各縣壯丁足殲匪、至沿公路線、則由各該縣保丁隊分段輪流駐守各要隘土堡、現閩西南股匪經剿撫後、大致消滅、此後注重整理保甲清鄉工作、及訓練壯丁堅強民衆自衛力量、

西北剿匪捷報

【中央社西安十一日電】毛家掌之匪、七日夜經我沈師剿擊、匪軍大敗、向田家崾峴東竄、

匪首陳昌浩 國軍擊斃

【中央社西寧十一日電】共匪第四軍總部政務委員陳昌浩、在古浪一役、被國軍百師馬子涵旅擊斃、匪尸經第一軍楊旅發見、九日涼州電據俘匪稱、偽政務委員陳昌浩、爲共匪主要首腦、每次與國軍作戰、均出頭作激烈講演、古浪一戰、卽永遠未見斯人、足證陳匪已確被我軍擊斃、

各省縣市 日僑調查

【華社上海十二日電】東京同盟社息、據七月一日所調查各地領事館所轄各地之日僑人數如下、天津一八五八七、張家口四七一、芝罘七一零、青島一六五二八、濟南三零二五、上海二六二二二、蘇州七一、杭州五二、南京三九六、蕪湖四四、九江六六、漢口一八三零、鄭州二一、長沙九三、沙市九、宜昌八三、重慶三九、福州二四一七、汕頭七五五、廈門零七二四、廣州六四八、雲南四七、

英使訪徐謨

【中央社南京十二日電】英大使許閣森偕參事包克、於十二日上午十時許、到外交部訪外交部次長徐謨、晤談數十分鐘辭去、

田波烈 定明日返英

【中央社上海十二日電】田波烈定十四晨乘亞細亞皇后輪啓程返英【又電】國際歷史學會長田波烈、十二日晨赴市中心區域參觀市立醫院、圖書館、博物院等新建築、嗣往探蔡元培病、午後四時半在青年會演講國際情形與國聯、

國府再撥兩萬 建章大炎墓

【中央社南京十二日電】章太炎國葬典禮辦事處、以章氏墓地已決定在杭州居台山下購地、興工需款孔亟、業呈經中政會核定、續撥兩萬元、以使進行、國府頃特令政監兩院轉飭遵照、

各省市 行政計劃及預算報告
政院規定辦法通飭遵行

【中央社南京十二日電】關於行政計劃及預算報告、行政院見規定辦法通飭施行、各省市政府行政計劃、自下年度起一律改於預算章程所定送概算期前、呈院卅份、俾於核定、而審核概算時、亦自所依據、至各部會署行政計劃、亦應一律改於預算章程二十二條所定、造送概算以前、（卽一月十五日）呈院卅份、備核、復查、前各部會署及各省市政府行政計劃、向未接月分度、至無從與每月工作報告比較、自下年度起、各機關行政計劃所列事項、應註明辦理月份、井一月內所能辦竣者、宜註明起訖月份及進度、再嗣後每月工作報告內、行政計劃與工作進度對照表所列已辦理各事項、務將在原行政計劃內所列款項詳註、以便考核、

馮治安赴平

【中央社北平十二日電】馮治安十三日晨一時許、由保專車來平謁宋、有所報告、

楊莊活動壩 定期竣工

【中央社清江浦十二日電】導淮委員會在楊莊建築之楊莊活動壩、壩基已成、現正趕裝壩門、明年二月全工告竣、

△風靡美洲波盪全球 音樂最新發現之『流動』旋律，作全世界初度之公演！

藝林獨一舞王 佛烈雅士梯

銀國無雙舞后 貞嘉羅渣士

合演一九三七式神魂飛越的羅曼斯！

風月無邊

七大明星六支名歌

放棄了風流艦隊 打倒了雲冕霓裳 給你們更濃烈的陶醉！溫馨！

當『雲冕霓裳』在美公映時已打破了一切收入紀錄 然而『風月無邊』更打破『雲冕霓裳』紀錄

美國九月份影片收入

風月無邊冠軍

—請看新華戲院之成績—

風月中人

（十一月七日美國Motion Picture Herald載稱）全美九月份影片收入成績，奪標者名次如下：

（一）冠軍：風月無邊（Swing Time，R.K.O.公司出品，貞嘉羅渣氏，佛烈雅士梯亞一雙舞侶主演，將在新華獻影。）

（二）歌舞大王齊格飛（The Great Ziegfeld，美高梅公司出品，已在新華放映。）

（三）羅米歐與朱麗葉（Rome and Juliet，美高梅公司出品，已在新華放映。）

（四）風流世家（Anthony Adverse，華納公司出品即將在新華放映。）

（五）征海巾幗：美高梅出品。（將在中華放映）

（六）My Man Godfrey，環球出品。

新華戲院 今天正式公映

美高梅三大紅牌明星 奇勒基保・威廉保維路・梅娜萊 合演

情深義重震古爍今奇女子！豪俠亢爽頂天立地好男兒！

風塵三俠

情慾與理智大激戰 公誼與私情相抗衡 豪爽與俠烈兩交融

風流大導演溫戴最得意傑作

—美國大盜『德格靈』因看本片而犧牲性命—

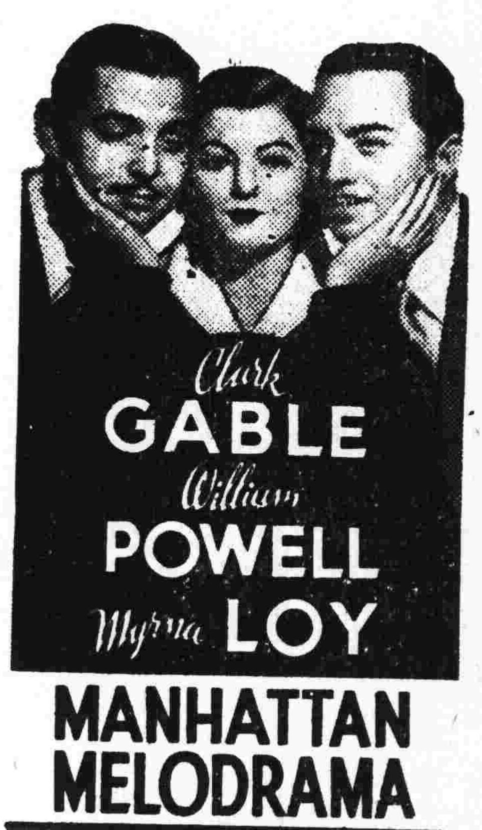

新華今天下午五時公餘場 特映明星公司全部對話聲片『夜會』優待婦女半價

佛德烈馬殊 領銜九十八位明星合演

拿破崙情敵：風流世家

轟烈豪俠鉅片

美藝明星 姬法蘭絲 不朽傑構

轟轟烈烈宣揚人道主義戰爭酷慘歷史鉅片

為女界爭光 為人羣造福

白＝天＝使

—影業領袖華納公司出品—

新華 中華 ● 就快聯映

永漢 金聲 ・今天聯映・

・學校風雲・

遠勝綠窗春困

揚之水，不流束楚；終鮮姊妹，維儂與女；無信人之言，人實迋女！揚之水，不流束薪；終鮮姊妹，維予二人；無信人之言，人實不信！

渥灑相思地之世界標準美人 梅露奧勃郎

碧姬艷史中之著名金髮美人 馬利蓮合絲建

暨男明星 祖麥基利合演

同場加映 三原彩色 鋼筆片 音樂世界

夜闌人靜，引郎入室！瓜田李下，嫌疑難免！

聯美公司最新出品轟動世界最值得稱道的香艷鉅片

嚴拿●國●際●間●諜

莫斯科情網

莫負徐娘丰韻好！須知諜婦手段强！

作，慾與爭正面衝突下，愛和死最後掙扎，生命成孤注了，靈肉為代價，分破，頻伽鳥摧殘了，非帶花・

金聲戲院・下期獻映

本年度十大巨片之一！

哈雷鮑亞 軍事愛情無上巨片

舉世公認與曾寧氏及查里士羅頓鼎足而三之個性表演大藝人

火線上轟炸慘烈！情網裡陷阱縱橫！

「忠勇報國的戰士，他祗願在醉懷裏溫溫柔柔的享樂，怎得榆手前委委曲曲的受刑？纏綿多情的少女，她怎能吝色相不羞羞怯怯的獻身，以犧片誓間慷慷慨慨的救命！」

金聲

今天下午五點三公餘場放映

奧宮春色

榮獲金章褒獎舉世唯一歌后 基里絲摩亞主演

風流小生 法蘭曹通 合演 歌林比亞宮闈香艷歌樂巨片

日賣胭脂・夜送寒衣・香滿宮闈

學界半價！

影業權威偉大公司貢獻了

大德

祇映今明兩天（樓上收八毫）（五折劵通用）

鳳凰于飛

玉喉歌后 珍納麥唐娜 金喉歌王 尼路遜愛迪 合演

片中的圖騰柱舞，寫蠻陬色彩，別闢藝徑

加映莎士比亞文學悲劇 羅米歐與朱麗葉

今日重聘 天星 兩點七點九點 劵價弍三四毫

張寶慶 男女藝星歌藝技術團

天天節目不同 此乃最後機會

英新皇喬治六世 昨晨舉行登極大典

即位後即對樞密院發表宣言 并簽保蘇格蘭教會安全誓約

以溫德莎公爵尊號授予前皇愛德華

【中央社倫敦十二日路透電】英新皇喬治六世、已于今晨在聖哲姆斯宮舉行登極大典、正式宣布爲英格蘭國皇及印度皇帝、新皇抵宮時、身着海軍大將禮服、樞密院議員三百名、幾全數到場、旋由在場人衆公開宣布、異口同聲、心口如一、共戴至高無上之亞爾倍喬治親王、得上帝之恩惠、現已成爲吾人唯一合法之國皇、即爲喬治第六世、吾人矢以至誠之愛戴、向吾皇效忠、並表示服從云、嗣由樞密院議員、及各自治領與印度之代表等、宣誓效忠、新樞密院當即成立、新皇即位後之第一事、即按照習慣、對樞密院發表宣言、繼乃簽署保險蘇格蘭教會安全之誓約、

【中央社倫敦十二日哈瓦斯電】樞密會議、本日午前十一時、在聖哲姆斯宮開會、新君喬治六世、在樞密院會議中即位、並當由樞密院會議宣讀新君登位宣言書、聖哲姆斯宮前廣場上民衆麕集佇望、高級官員分衣禮服、絡繹而至、及十一時廿八分、御駕蒞至、羣衆齊呼吾皇萬歲、吾皇幸福、以示歡迎、新君頻頻點首、以示答謝、而面色蒼白、若重有憂者、新君既入宮門、即拾級而登寶座、旣就座、全國教會領袖、及各顯貴、即在御前宣誓効忠、

【中央社倫敦十二日路透電】現經決定前皇愛德華將受溫德莎公爵之尊號、

【中央社倫敦十二日路透電】新皇喬治、今日以溫德莎公爵尊號、授予前皇愛德華、前皇他日如前行與辛浦森夫人結婚、則當然將稱溫德莎公爵夫人矣、

【中央社倫敦十二日路透電】據官方宣稱、新皇喬治、新后伊里沙伯、定明年五月十二日加冕、此即爲前皇所定加冕期、

瑪麗皇太后 昨頒佈諭旨

【中央社倫敦十一日哈瓦斯電】瑪麗太后、頃向帝國各屬、頒佈諭旨如下、値茲憂患時期、環顧瀾圍遭際、不勝感慨、爰乃頒發諭旨、以向帝國臣民一伸感悅之衷誠焉、前者先王棄位、以痛深巨鉅、今歷時未及一載、哀慟之情、迄未夫懷、而又遭變、故藐躬誠何以克當、吾愛子告今謂、彼以職責所在、不得卸其所負之仔肩、其時茲母心腸、爲之寸斷、不情此景、已無待告、你等當知吾兒作此決定、其代價爲如何鉅大、昔日吾兒、爲其本國及帝國奉公服職、忠誠勞苦、你等自當永遠不忘其德澤、茲余特向你等推薦新君、繼登大位、盡量効忠、不意情可痛、余並懇請你等向新君、盡其効忠之誠、無有殊異、余茲特爲吾兒祝福、並祈上帝佑吾邦、以臻強盛、而致其最終福、你等引導你等而始終勿替、

遜皇愛德華 已秘密離國

【中央社倫敦十二日路透電】現信前皇愛德華、巳於今日侵晨離國、其行踪極秘密、無人知其所往之地、昨夜渠以英皇名義、批准遜位議案、此爲其在皇位上之最後行動、作此舉後數小時、即乘車赴樸資茅而、登海軍部遊艇昌特特萊斯號、半小時後該艇啓碇、出海向斯闕特方面駛去、並有驅逐艦萊共夫杭特號隨衛、此艦中載有前皇之行李多件、開借溫莎先生同行、此外尚有其兵馬宮陸軍中佐里夫其人、爲前皇私人偵探、爲內務人員之一也、前皇于午夜後乘車抵樸資茅而、隨從人員、另有汽車數輛、滿載行李隨行於後、其侍從人員、志宮在船塢候之、船塢職員、對前皇之行動與意、齊誓嚴守秘密、維持華爾夫杭特號已生火待之、前皇汽車駛過船塢入口時、該艦即悄然駛離碼頭、値差之警察、頗知車中乘者爲誰、故任令入門、未加欄阻、當時不許一人隨車而入、惟聞前皇登安昌特萊斯號遊艇之前、曾與海軍大將替欸談話片刻、星號泊於附近、當前皇行李運登華爾夫杭特號時、艦中人員、異常活動、前皇曾于昨晚在御邸舉行話別宴、登極大典處、將於今晨十一時在聖哲姆斯宮集會、午後三時、全國將宣佈新皇登極、而將遵照古禮、由傳令官在倫敦與愛丁堡兩處公布、旦信加冕禮仍將照前皇所定日期、即五月十二日舉行、聞新皇四十一歲誕辰、公署均左右舉行慶祝、漢宮懸旗、鳴禮砲、新皇、新后、將於此日前後、新皇將出席下院、今日延會、下院今日午後集會、討論宣誓、將於十四日、下院將重行辦理常務、而上院定十八日休會、以度耶誕節、

【中央社倫敦十一日哈瓦斯電】遜王愛德華八世、於批准遜位法案以後、即於晚間十點廿九分、由無線電向全國人民演說、略謂、余至此始可發表宣言、…………余今已卸仔肩、誠懇效忠新君、…………余不能不盡此言、余今日離國、遂由余弟約克公爵繼承王位、…………君等當知余之所以放棄王位、實因余欲於余所愛之女子之扶助與支持下、負荷重責、…………余即將出國、在國外遙祝吾皇帝國與國民、願上帝保佑我王、…………（下略）

包爾溫 行將引退

【中央社上海十一日電】據同盟倫敦十一日電、英國史上處理英皇遜位問題之包爾溫首相、頗能顧全大局、確保新王之安泰、在傳將於新王即位典禮後、其他政策告一段落、適當時機、掛冠引退、

英新皇小史一斑

【中央社十一日路透訊】英國新皇喬治第六世、名亞爾培、約克公爵也、生於一八九五年十二月十四日、乃兄故皇喬治五世之次子、與愛德華皇同師攻讀、自幼即與兄同校而畢業、後沃斯本海軍學校、又至達特茅斯海軍專校肄業、亦在一九零九年赴沃時年十四、一九一一年受海軍訓練、在海洋艦隊服務、一九一六年、參與日德蘭之役、歐戰後、入劍橋大學、一九一九年、在皇家飛機隊服務、以航空職員資格、爲飛機駕駛員、一九二零年受封爲約克公爵、一九二三年與伊里沙伯小姐結婚、皇對社會事業、極爲熱心、尤善和悅、甚受人民尊崇、

【國民社十日倫敦電】

蕭伯納 同情遜皇

文學家蕭伯納、對英皇欲與辛博森夫人結婚、表示贊同、以爲內閣所謂此次婚姻、不能不斷武斷、實際人民將反對、迎辛博森夫人爲皇后之地位、否認皇可主張、美國人民多有世家之郡主、王結婚、更屬可笑、尚有清白者否、國皇究竟逐位、不幸之極、

香港督 擁護新皇

【中央社香港十二日電】港督郝德傑十二日下午三時、召集行政立法兩局議員、宣布擁護新君喬治六世登極、海面英艦鳴炮廿一響致敬、

【中央社香港十二日路透電】今日午後三時、此間將宣佈新皇登極、郝德傑將軍及皇家陸軍百名、組成之皇家衛隊、五十名、以水兵百名、挑選之於皇港內各艦、鳴放禮砲致敬、宣讀宣言之前、香港立法議會、將首先舉行宣誓效忠新皇典禮、

冠引退、一部以爲包爾溫或將乘此次遜位之機會、以遂夙願、而將職位讓給張伯倫云、

日準備自由捕魚

俄拒簽漁業協定 德對俄捕德僑再提抗議

【同盟社莫斯科十一日電】日駐俄大使重光日前兩度訪俄外長談商日俄漁業協定簽字問題、但俄外交人民委員會之調整、與日俄間通訊社對俄形式、傳官方消息、所提漁業協定、已由外長轉至日本者、俄政府已發表、所謂外交、業經自行處理云、

【中央社東京十一日電】日外務省發言人宣稱、日本今日不問蘇聯是否簽訂新漁業協定、即準備用任何必要方法、恢復在堪察加一帶之捕漁區域、平日每年數百萬項前所開發之漁業、係約所規定之日本捕漁權、必須加以保護云、

【同盟社柏林十一日電】德政府已飭駐俄德使、關於拘捕二十二名德籍男女事、向俄外部提嚴重抗議、抗議、然蘇俄對此抗議、未有滿意答復、

西國防會 發表戰報

【中央社馬德里十一日哈瓦斯電】國防委員會頃於昨晚由廣播戰訊、一零稱、民軍昨晚用手榴彈郭附、向我軍進攻、當被擊退、我軍民向遺屍多具而退、本日極爲活動、北部陣地轟擊、民軍向阿爾拉貢省爾瑪、西特與拉古巴、東部向齊拉爾大舉進攻、又卒被我軍擊退、民軍在昆多鎮中使用、放射火焰之大砲、致該鎮居民死十五人、傷十餘人、衆極爲驚惶云、

【中央社日內瓦十一日哈瓦斯電】國聯行政院本日舉行公開會議、西班牙問題之最後決議、草案內規定、（一）西班牙政府申請開會、其理由完全正當、（二）各國不應干涉他國之內政、（三）援引盟約第十條之各會員國、應相互尊重政治獨立與領土完整之規定、（四）行政院核准不干涉西班牙內亂之政策、並贊成英法調解內亂之提議云、

致破壞協定、及調解西班牙內戰、英法兩國已向德義蘇葡四國提出實行辦法、先決條件、除約英國以爲最緊要者、厥爲不干涉、且聲明、英國對西班牙提出調解計劃、德義兩國、亦只表贊同、但余須有附帶條件、……（下略）

最後決議 要案四項

【中央社日內瓦十二日】

英美兩國 將開戰債會議

芬蘭對本年戰債仍照付

【中央社華盛頓十一日路透電】英政府與美政府關於戰債之討論、可望獲得結果、美政府重要之事、已於即日滿意答覆英國、此間戰債問題、善後至十二月十五日到期、此次交涉、業已由英國大使館以公文送達美國國務院、惟本年之期付、英國無力償付云、（下略）

【中央社華盛頓十一日路透電】英政府所發表之聲明、美國政府以爲此時可獲滿意之結果、美國政府已向英國提出開會討論、並希望英國政府在本年之前、英國政府照付、戰債之問題、而美國政府、不久將提出解決之辦法、

日澳將成立 通商協定

【同盟社東京十二日電】日外務省於十一日午得接關於日本與澳洲間通商之暫定協定條文、各有關方面會同審核後、決定予以承認、

美因海員工潮 對外貿易 受大打擊

【同盟社華盛頓十一日電】太平洋沿岸之工潮、仍未解決、美國對外貿易、據各方調查、受大打擊、因此美國商人恐不能收貨、故各國商品、月收入之美國本年十月間之出入口統計、表示日本之出率爲百分之一七跌至百分之七、據日本商人所聞、日本所受之影響、頗爲重大、

九折 打老虎戒烟藥 送藥
●戒得自然 ●絕無辛苦 ●不碍工作 ●清甘補氣 ●暫收九折 ●另有藥送
（新曆十二月十四號止截廉價送藥）
買一送一 廖善性止咳葯
●專止咳 ●專化痰 ●治喉痛 ●治胃滯 ●傷風咳 ●試便靈 ●曾愈廿年咳症餘
廣州一德西路四〇八號 廖善性藥局

老字號 陳順記 馳名 蛇餐燉品
獨家創製全酒燉三蛇汁煲三蛇飯
老舖遷下九路一五八號 電話一零九四八號
支店遷長樂路三十九號 電話一七九五六號

天良堂
鹿茸補血汁
獨家發明 政府註冊 實部優獎
大補氣血 味甘適口 男女宜服
●冬令畏寒不可不服 請認老牌 實效必究
●天良堂老參茸莊 總行：廣州市漿欄路 電話：一零六一九號

公共汽車 總公司行將成立
交通處派員駐公司指導 幷訂定指導員暫行辦法

本市交通管理處長曹壽昌、爲改善全市公共交通、經令本市公共汽車公司組織統一公司、劃一辦理公共交通事宜、現曹處長爲使該公司迅速組織成立起見、昨特派高級職員周廣韶、爲市區公共汽車公司指導員、負責督飭指導業務進行、幷訂定該指導員暫行辦法如下、一、本處爲利便督促迅速組織統一公司、及改善業務起見、特派指導員一人、常川駐在市區各公共汽車公司內、負責督飭指導業務進行、及一切實施事宜、二、指導員受本處之命、督辦左列事項、1•關於督同辦理本處飭辦事宜、2•關於建設改進業務事項、3•關於查報公司營業收支狀況事項、4•關於公司人員之服務情形事項、5•關於其他指導督促事項，三、指導員應隨時查察、幷商同公司經理人員、切實督飭指導一切進行事宜、四、指導員對于公司辦理業務、認爲有改善之處、一面與公司經理人商酌辦理、一面呈報本處查核、五、指導員每旬應將辦理事項、詳細繕具報告書、呈報本處備核、六、指導員接受公司請求、處理一切疑難事項、七、指導員遇必要時、得商同經理、召集公司有關人員、協商改革、及指示事項、八、指導員對于指導事宜、有發生疑義、或遇不可解決之困難問題時、得隨時向本處請示辦理、九、指導員一俟統一公司組織成立、呈准立案、業經進行已上軌道後、即由本處撤囘之、十、指導員薪給由本處規定向公司支給之、本辦法由本處訂定施行、並呈報市政府備案、

學生乘車 購票辦法

交通管理處昨已特准市內各學生、如穿制服、或配有學校證章者、因上課下課、乘搭車輛、均予半價、記者昨往訪交通管理處長曹壽昌、叩詢此辦法何時實行、據談、現學生半票辦法、由各路汽車公司擬定、呈本處准許施行、至施行時期、若各路汽車公司票式印定、辦法擬妥、即可開始、不過此項半票、與前時署有不同、現在專限於學生、幷指定一定路線、如財廳往東山、每日限要搭囘此路、買票辦法、由車公司發票十張、買者給資五毛共搭十次、每次將票剪吼、用十次作廢、與前時中站來回票有別云、

總稅務司 梅樂和 昨日抵省

【本報專訪】財政部全國海關總稅務司梅樂和、爲視察粵省關務、以資整頓起見、日前特由滬抵港、粵海關監督戴恩賽、粵海關稅務司李度聞訊、日昨聯同赴港、迎梅樂和晉省、業於昨晚乘車抵廣州、

酒精代電油 定期試用 請各團體參觀

【中央社】建設廳工業試驗所以我國現未開採煤油礦、所需煤油均仰給舶來、致金錢外溢甚鉅、經數月研究、以酒精代替汽油、歷數十次驗試所得、成績甚爲滿意、該所特定本月十五日上午九時、將該項汽油作大規模行車、公開試驗、昨已函請建設廳屆時派員指導、並函請各機關團體派代表依時蒞所、參觀此項新發明、

永漢公園陳放綏北駱駝 興起對綏感想

市政府爲啓發市民對綏北戰事有深刻之認識起見、特覓人在綏北地方、搜羅駱駝兩隻、配運來粵、業於十日運抵廣州、市長曾養甫特飭令將兩獸、陳放永漢公園、俾觀衆鑑賞、查該兩駱駝爲綏北名產、且曾作傅主席部隊運輸之用、重量四百二十磅、毛作黃赭色、

昨日抵桂 籌設鹽務局 姚觀順等

奉派籌辦廣西鹽務管理局之正主任姚觀順、副主任唐文阜、日前來粵與粵桂兩省當局商設廣西鹽務局事宜、接洽完竣後、姚唐已於前(十二)日乘西南民航公司南極號機由省直飛桂林、會晤黃主席旭初、昨(十二)日業將抵桂情形電告粵鹽運使唐萱、俟籌備就緒、姚等始囘粵報告云、

家庭工業放款 定期實行

社會局長劉石心、爲扶植家庭工業起見、決定繼續舉辦家庭工業低利貸款、將貸款章則改善、呈市長核准後、將前任家庭工業貸款現存基金二萬四千元、由市府再撥六千元、共三萬元、作爲此次貸款基金、定本月十五日開始貸出、查貸款章程、原定須有舖屋契據保証、現曾市長以經營家庭工業平民、多無此種保証、故將舖屋契據担保取銷、祇有與借款雙倍數額商業牌照、店號蓋章保証、則可貸放、如貸款二百元、商業牌照担保須有四百元、規定每宗貸出額最多者三百元、少者五十元、每月利息四厘、歸還期限六個月、如貸款二百元、由貸出款第二個月起按月歸還五十元、至全數清還爲止、逾期仍未清還、准將實情原因呈報、以便查核准予延期、此項改善辦法、昨已飭各分處遵照辦理云、

警察局 搜捕各地積匪
近日在市內捕獲數十名 各縣案匪分別解縣訊辦

廣東省會警察局、近爲鞏固本市治安起見、對於市內所有一切歹徒、經已積極進行肅清、而關於其他各地有案底之匪徒、亦設法搜捕、故近日各縣之劫擄匪在本市就捕者、亦有數十名之多、李局長以各案發生地點、非在廣州範圍、所捕之匪、常應移解各該縣辦理、故將西平輪刼匪及番禺擄匪均移送該縣歸案訊辦、

憲兵部辦冬防 郊外設檢查所
夜深汽車經過須檢查 路閘裝紅燈俾易認識

廣東憲兵區司令部、以現值冬防期間、爲嚴密維持治安、防範宵小竊發起見、除組織單車隊數十隊、分別出巡市面外、同時并在石牌流化橋河南小港等處、分設檢查所四所、昨經正式開始檢查工作、規定凡路經檢查所地點、不論日夜、除軍用車自用車於必要時予以檢查外、營業汽車、則必須檢查、方准通過、夜間則用紅燈示警、又昨十一日晚、因有住居東山某公司職員、于夜深十時駕駛自用汽車一輛返寓、疾駛而過、無意中、向欄路鐵練擋去、覺將懸練木柱擋倒、駐該處憲兵急趨前查問、經詢悉并無別情、全出于誤會、而該西人亦自知不慎、允予修復、始獲無事、憲兵據情後、現爲使一般民衆辨認計、特擬將各該檢查所裝置一大紅色懸燈、俾易認識云、

冬防時期 夜後檢查汽車

憲兵區司令部省會警察局、辦理本市冬防、在東西南北四郊、石牌流化橋小港等、入市道口、設立檢查處、一每入夜、對于入市車輛、施行檢查、每處道口、夜間設有紅燈爲標誌、幷用鐵練橫跨馬路、欄截車輛、以便檢查、十一日八時許、有煤油商美國人駕駛汽車由石牌入市、遙見該處有紅燈表示、以爲修路工程、乃由燈之左便邏行駛進、竟將橫跨馬路鐵鍊推場、現憲兵部特在各檢查處道口加設紅燈多盞、入夜後卽放亮、俾有明顯表示、幷曉諭檢查處人員、凡夜後入市汽車、如係營業牌者、須一律停車檢查、如係自用牌者、則體察情形而定之、

捕獲割電線匪 擬處重刑

無線電話遙控線、價值最貴、所以粵滬無線電話、石牌電台、迭次被竊匪盜割、影響通話、省府爲杜絕此項匪類計、除飭令憲警嚴密拿緝外、並懸賞捕緝、果也事甫進行、駐石牌之憲兵、乃于昨(十二)夜在該處、捕獲竊割遙控線匪、池甘棠、池越、李安三人、卽將人贓押解囘憲兵部、鞫訊、直認不諱、遂于昨十二日上午轉押總部軍法處懲辦、聞此三竊匪、盜割遙控線、不下十多次、總部以該匪胆敢在軍警林立之處、盜竊公用品物、實屬懲不畏法、擬處以重刑云、

檢查印花 全市劃分十二區

財政部制定寶塔圖樣印花稅票、分別令行各省郵政局代售、幷由各省市政府、按照檢查印花規則、派定人員負責檢查、如有不按現行印花稅法、承銷部制印花稅票、或貼不足額、暨仍用省制舊印花等情事、應卽檢獲証件、送交當地司法機關審理、什何檢查人員、一概不得私擅處罰徇情、本市政府奉令、以全市營業遂濶、特劃定十二個檢查區、幷函市商會轉飭所屬行商府、如有漏貼印花者、速予補貼、免受檢查員之檢獲違反稅物物証送移地方法院審理、查商會據情、昨特分函各會員知照云、

國貨運動促進會 昨開二次籌備會議
修正通過該會組織章程 成立期由經建分會決定

【本報專訪】國民經濟建設運動委員會爲倡導推行國貨起見、特函請黨政軍機關及國貨團體組織廣東省國貨運動促進會、經成立籌備會開始籌備、籌委會昨(十二)日假建設廳會議廳召開第二次籌備會議、出席人員何俠、鞠宏德、翟綏明、方少雲(朱炳南代)陳永強、張國堯、黃伯儼、陳錫滿、張恩駿、陳炳振、李爵元、梅寶瑩、沈孝文、甘焯庭、雷礪瓊、熊理、丘斌存、陸韜、李憲周、壽景卿、劉超球、王渭坡、夏日校、黃錦寬、梁宇藻、黃佩勳、區銘信、劉挺興、劉崇、賴鴻圖、林紘等共三十一人、主席張恩駿、(甲)報告事項、(略)(乙)討論事項、(一)本會章程草案如何修正案、(議決)修正通過、(二)關于徵求會員及大會成立日期如何決定案、(議決)由國經分會負責、(查該會章程及工作大綱已見報載、不再錄)、

【中央社】廣東省國貨運動促進會籌備委員會、昨(十二)日下午二時召集第二次會議、到各機關團體代表二十六人、行禮如儀後、卽進行討論、關於本會組織章程草案修正如下、章程第二條刪去「官民合作運動」字樣、第三條「本會會址」句下增加「設於國民經濟建設運動委員會廣東分會內」一字樣、第四條第三項「關于國貨之鑒定証明……」句、改爲「關于國貨之調查……」、同條第四項「……關于國貨外銷……」句、改爲「關于國貨之推銷……」、第六條第二項、刪去「內機關團體佔十三席」字樣、同樣商佔八席、國貨廠第三項常務理事名額由三人改爲五人、第九條、大會期每年一次改爲每年二次、第十條經常費甲項「呈請省政府指撥之」句、改爲「函請省政府及國民經濟建設運動委員會廣東分會同籌撥之」第十二條、改爲「本會于必要時得派員協助各縣組織縣國貨運動促進會以收普遍推行之效」、修正後通過、

丘正歐 繼任廣州日報社長

【中央社】廣州日報社長凌樹藩因病辭職、經中央宣傳部批准、並令市黨部派員接充、茲悉市黨部特派員第十九次會議、已議決改派會與中央社特派記者戈公振同赴西班牙出席國際新聞會議之丘正歐氏接替、丘氏留法攻習新聞學多年、當出席國際新聞會議時、頗得各國代表推許、此次接長廣州日報、聞將本其所長有所革新云、

方便醫院 派員分區募捐

方便醫院沿門勸捐隊、自經該院董事會議決由六日起、飭原有勸募員十三班、一律停止、出發、另行組織五班、其新組五班、業經成立、由昨日起繼續出發勸募、五班分東南西北中五區、東區包括前鑑、東山、大東、賢思、東堤等分局、勸募員胡植生、李文、莫郁芬、南區包括蒙聖、海幢、洪德、芳村、花地等分局、勸募員何卓南、郭耀池、于來、西區包括太平、陳塘、寶華、黃、逢源等分局、勸募員黃質彬、盧堯、鍾祖光、北區包括尙溪、西禪、小北、德宣、西山、南岸等分局、勸募員周吉雲、孔貫一、江星樵、中區包括永漢、惠福、靖海、長壽、光孝等分局、勸募員梁顯、劉銳明廬桑捐、

市工務局 修理全市渠道辦法
內街渠由街坊自理 馬路濠涌由局負責

市府工務局、修理全市渠道、自省會警察局、協助計劃後、關於修渠款項設諮集、擬由所屬各分之計責令各街坊衆、舉派徵表挨戶勸捐、以所得代資、悉數撥充修渠費之、其餘馬路明渠或暗用、則由工務局設法向渠府籌撥的款進行、昨市工務局某要員稱、修據局所提議辦法、林局察極各貸同、業經擬具長渠徵費預算、函復該修、體察民間財力、辦局一切、查其大致辦法理(一)(二)全市警察分局所、屬之七于條街、全係石版面渠、住戶所捐出之款、由各街坊衆臨時推派人員保管、除指定爲修渠支出外、餘不得挪作別用、(二)修渠其範餘馬指定石版面渠、範圍不路渠道及各處濠涌、不在此限、(三)全市長度面積計共七十萬英尺、預算每一英呎需款約計三毫、此項辦法、省會警察局、業已轉飭所屬各分局、依照所定原則、再行擬就辦法、與工務局會商後、卽可施行、又查該局除內街渠道進行設計外、馬路及各處濠涌修渠隊、業經組織成立、每隊共十三人、駐地點、亦經派定、日開始進行施工、配地點如下、專責馬路渠三隊、西濠隊、玉帶濠一隊、涌一隊、上下西關隊、六脈渠兩隊、均設負工日督率一切云、

市民踴躍 繳納馬路欠費

本市開築各馬路、市民有積欠路費數年未繳者、[illegible]

□市新運會明日開常務會議、討論市民早操辦法、□第九區行政專員兼瓊山縣長黃強、昨(十二)日上午十時偕同秘書長王雨若、乘長庚號機返瓊、辦理政務、□前農林局長馮銳、在農林局時、虧公款甚多、省府令警察局會同番禺縣府、將馮氏黃埔原籍田園屋宇封釘、執行、□省營物產經理處總務主任劉仕柏、兼充紡織廠主任、昨由建設廳委任、□前廣東省法幣準備管理會結束、所經管公物銀両、已分別移交廣州市銀行接收、□今晚因稿擁擠、「烟民登記的意義」一講詞停登一天、明日續刊、

市播音台 今日播音節目

【中央社】廣州市播音台十二月十三日(星期日)播送、節目如下、電力一〇〇〇瓦特、波長四〇〇公尺、週率七五〇週波、

下午

下午五時起中樂唱片、(一)寶玉靚、榮合唱「望郎歸」上、下卷、(二)[illegible]……「秋水龍吟」、陳冽、十時卅分休息、

昨日天氣報告

【中央社】廣州市氣象台昨(十二)日天氣報告、(東亞天氣)反旋風一、滯留蒙古、一、移至父島之東南、低氣壓移至日本之東、本地天晴、中國南部天陰、北部天晴、東風、輕微、測昨午至今午、最高攝氏二一•四度、(華氏七〇•五度)、最低攝氏八•三度(華氏四七•一度)、

省防空協會標語

(一)我們人人都要具有防空的常識!

(二)防空的設備,是我們安全的保壘!

(三)防空設備,是我們自衛的武器!

(四)要避免敵人飛機的慘害,非實行防空不可!

廣東全省保安處招考司書簡章

(一)名額:正取一十名、備取十名(二)待遇:准尉階級月薪三十五元(三)資格:初中畢業或具有同等程度身體健全無殘疾與不良嗜好者(四)年齡:十八歲以上二十五歲以下(五)報名地點:本市廣中路保安處(六)報名日期:十二月十五日起至十二月二十四日截止(每日上午八時至十一時半下午一時半至五時)(七)報名手續:凡合于上開資格年齡志願投考者可在規定報名期內前赴報名所報名報名時應隨繳(一)本人最近二寸半身照片一張(二)楷書一頁(二百字以上)(三)行書一頁(二百字以上)(八)考試日期:十二月二十七日上午七時起(九)考試地點:審查合格榜示(十)考試科目:公民常識黨義公文程式楷書行書(十一)投考手續:凡經報名受審查合格本月二十六日榜示准予投考者依期備帶紙筆墨硯(不得挾帶書籍及其他非考試需要物品)前赴考試地點聽候考驗(十二)服務守則:凡經考取錄用人員須遵守本處一切紀律規則並須呈繳保證書壹份其保證書須有文官荐任以上武官校官以上二人簽名蓋章或本市商業牌照一千元以上之殷實商店蓋章担保

國立交通大學(北平唐山上海三學院)校友鑒

敬啓者各校友在廣東者爲數不少茲擬設立同學會廣東分會現爲調查確實人數起見特登報通告凡我校友請卽函或通知本同學會籌備處以便登記是荷

國立交通大學同學會廣東分會籌備處啓　619

買地聲明

本堂憑中買受合興堂黃一順安等名下竹絲崗南山脚稅地一段四至界址照土地登記圖証爲據經已交定訂明一個月內交易如有來歷不明及揭借典按華洋轇轕等情一槪與本堂無涉除標貼外特登報聲明速向賣主理安一經交易買主鍾瑞堂啓

廣東省銀行廣告

便利人民持有白銀者起見特開收白銀存款凡以白銀求售而不急待該款週轉者可依照本行營業時間携到本市光復路西關辦事處驗收照加一伸合省劵存入由該處發回存給週息三厘其住所距離本行較近者亦可逕來本總行存入除通告外特此登報週知　570

廣州市自來水管理處通告

本處現定期發還前商辦自來水公司第九期股本利息由十二月八日開始登記十七日截止二十一至三十日爲派款日期各股東欲知詳細辦法希卽期前來處取閱依照辦理逾期自誤特此通告

中華民國廿五年十二月一日　文1

努力文藝雜誌 第一卷第三期目次

紀念高爾基…………史夏利亞賓

紀念魯迅先生…………郭沫若譯

短篇小說　命運………北紋山譯

遺囑………笑民若譯

報童的故事………簫吾譯

關於現實主義………馬洛譯

關於屠格涅夫………雲慶譯

散文　寂寞之泡(散文詩)………陳鴿譯

他去了那裡呢………莽曙譯

他和她………村弘譯

文學　托爾斯泰論文學………陳人譯

詩　悲歌(普式庚作)………祐譯

黃昏(海涅作)………干英譯

前哨………黃堯譯

號角響了………學聯譯

獻給北上的戰士歌………徐篙譯

前進的隊友………梁弦譯

生的解放………渺鳴譯

告異國的朋友………欲弦譯

歌　一個婢女的自述………紹河譯

鴉片戰爭(劇本)(封面影刻)………胡冰

力神………保爾

(陳達人主編)　社址:廣衛路九號之二　電話二二五九〇

全國總經售:上海聯合出版社(財廳前)上海雜誌公司

本市代售處:開明書局　長城書局　北新書局

潘芳芬女醫師
專醫難孕婦女

醫務所 太平北路貳壹號(電話叁玖陸)

診症時間 上午十時至拾貳時 下午貳時半至伍時

介紹 張之英 翁式亮 區玉書 陸玖 譚桂玷 鄒殿邦 范德星 王鐸聲 陳國武

黃金補丸

凡男子破身早。犯手淫。常遺洩及操勞過度等。必致精神痿靡。子嗣難成。夜多小便。迎風淚濕。腦弱善忘。眼花耳鳴。手脚抽筋。心跳腰刺。身虛血少等。過勞氣喘。口淡作嘔。風濕頭暈。請服黃金補丸一樽。服後立止夜便。血色紅潤。精神充足。此丸乃王道補品。男女老少皆可服用(黃金補丸)減價四毫。凡藥店有賣。

唐人瀉丸

主治口臭唇焦、痾血痔痢生痔。大便閉結。臟腑痰滯濕滯熱毒。全身穢濁毒。大腸內腐化糞垢。瘀血梅毒花叢染毒。風濕骨痛等症。每盒弍毫。凡藥店有售。

巴黎大學 花柳皮膚專科 醫師李同仁 針射電療 濁帶

太平南路卅號法國里昂大學外科

運用德法最新透熱電療超紫光人工日光赤光線外科手術電機石英紫外光治療顯微鏡檢驗針射確能把握一切由花柳傳染來的新舊梅毒淋濁赤白帶下婦女經期不調前後肚痛子宮位置不正以至難孕之一經治療當能使患者知其世界醫學之長足進步與科學之驚人也

男女醫師　存心濟世　不論醫費　負責到底

法國醫學 花柳專科 何棣華
合併 特治 花柳白濁

根據法國最新劑療法與多年專門經驗一切男女花柳白濁梅毒硬疳腫爛痛疳疔疹骨痛等症無論新起舊患罨發併發症效立治數天全愈負責迅速斷根

各種針射二元至五元　負責醫治廿元至卅元

醫所 太平南路新亞酒店隔鄰(電話)一五九六〇

●敬送遺精早洩秘方●

專治男子遺精早洩陽萎腎虧不育諸症

本主人家藏秘方、一種神效、驚人、百發百中、公開後治愈者已達數千、人皆有來函證明、莫不稱奇者不止、爲希世之奇方、各界欲索此方、剪此報請向上海法界霞飛路和合坊七十四號張世德堂函索可也、分文不取

●世德堂主人張雲山敬啓●【廣國】

▲多年鼻塞▲幸獲全愈

弟患鼻塞九載涕泗日夕不絕一呼一吸必以口爲代故常覺喉乾舌燥嗅覺減退飲食無味腦部常受牽累而發痛記憶力大不如前疾病似屬輕微然影響於全身健康竟有如是大患至今醫藥亂投皆罔效幸蒙戚陳綺梅產科師介紹得十八甫西路

耳喉鼻專科 麥嘯臯大醫師

診治畧施手術僅旬日完全治愈感激之餘特登報鳴謝

惠福路建昌號黃兆鏗敬頌

湖南特產

長沙中山東路 華新羽絨公司

電話八四九　電報掛號五〇五三

丁製鴨鵝絨被褥

可以禦寒　可以浮水

用丁鵬翥氏發明機器提製鵝絨鴨絨

消毒潔淨做成被褥輕煖耐用自民國

八年起領受　農商部工商部及各展

覽會執照獎狀卅餘次

歡迎緘購　貨表備索

菲律賓首任總統
奎松昨蒞粵觀光盛況
機關團體代表郊迎者五千餘人
晚間省市當局在市府設席歡宴
奎氏在席上表示希望中菲邦交永久親善

【中央社】菲律賓共和國首任大總統奎松、偕隨員來省、當局特派赴港歡迎人員等昨(十二)日乘附掛專車抵省觀光、省當局暨各界民衆均以隆重儀式、作盛大歡迎、茲將奎松抵省詳情分誌如後、

店戶懸旗　長官郊迎

省當局得接奎松來省確期後、卽派出憲警各一大隊、於下午三時前赴大沙頭車站附近一帶站崗警衛、省市軍政機關高懸中菲國旗、全市商戶均懸旗表示敬意、、廣東綏靖主任余漢謀、省府主席黃慕松、(秘書長岑學呂代)市長曾養甫、(秘書長曾蹇代)第四路軍副總司令香翰屏、省政府王廳長、市政府各局長、省市黨部特派員、黨政軍機關人員、市內各學校學生代表、第四路軍軍樂隊、市政府樂隊等五千餘人、均先後到達車站恭候歡迎、

國樂聲中　檢閱憲兵

奎氏偕同議員駱沙士、羅格蘭厲士、武官列杜乞打、堅利沙媽斯博士、菲蘭地斯夫婦、日島華僑商會長李清泉、暨兩廣外交特派員刁作謙、赴港歡迎之省府參議張遠南、市政府秘書李芳等、於下午四時零五分抵站、卽由市府樂隊奏歡迎曲、余主任漢謀、省市府秘書長岑學呂、曾蹇、憲兵司令李江、及黨政軍機關長官紛紛趨前迎接、奎氏下車後、分別與歡迎人員握手道謝、站內一切歡迎人員及站外各學校童子軍同學、肅立致敬禮、並由余主任引導奎氏步出月台、第四路軍樂隊奏菲國國歌、及中國國歌、最後由樂隊隊長呂定國任指揮官、余主任培同奎松檢閱站前禮兵、及各校童子軍、

謁黃花崗　參觀中大

旋卽由財政廳長宋子良、培同奎氏同車直赴黃花崗七十二烈士墓前獻花致敬、旋卽往石牌中大參觀、幷受中大學生全體千餘人列隊歡迎、奎氏逗留片刻、卽轉赴中山紀念堂遊覽、於六時半、由省府參議張遠南、市府秘書李芳等招待、至市時賓館休息、

省市當局　昨晚歡宴

廣東綏靖主任余漢謀、省府主席黃慕松、市長曾養甫、聯名于昨晚八時半在市府大客廳設宴招待菲總統奎松、是晚市府門前懸掛國旗、電炬通明若晝、首門分懸中菲兩國國旗、市府四週加派憲兵警察警備、極爲森嚴、市府大客廳前座陳設中西餐具供賓客休息、後座爲宴會廳、廳內四週佈置鮮花、及中菲兩國小國旗、後座正中壁上有中菲兩國國旗、八時余漢謀、黃慕松代表岑學呂、曾養甫代表李芳、暨美總領事、副領事夫婦、香翰屏、徐景唐、張國元、王應楡、宋子良、劉紀文夫婦、刁作謙、尹傑宇、張遠南夫婦、朱鄺泉、凌士芬、黃澄秋、鄺光林、林芳柏等、已先後齊集、八時半、菲總統奎松卽由市賓館、偕同隨員及菲律濱華商會長李清泉等九人、御禮服乘汽車蒞市政府、下車後、卽步入市府大堂、晉樂隊隨奏歡迎樂、余主任等廿四人均在門首候迎、隨與奎松總統等握手爲禮、步入客廳、于音樂悠揚聲中、互敬香檳、敘談極歡、九時入席、樂隊後奏、晉韶悅耳、名曲三闋、席間賓主時相先後敘談、十時許、余主任起致歡迎詞、並舉盃祝菲總統健康、菲律賓共和國國運昌隆、由第四路軍總部參議朱麗泉以英語繙譯、樂隊繼奏國歌、奎松總統旋亦起立致謝詞、由市長代表李芳以國語繙譯、旋奏菲律濱國歌、繼卽在席間攝影、十一時、菲總統離席、各人亦離席、隨步出客廳、菲總統隨與余主任握手道謝、辭退、樂隊奏樂送行、各賓客亦相繼辭去、菲總統先返市賓館稍憩、卽返東山宋廳長公館休息、

余主任漢謀歡迎詞

綏靖主任余漢謀、卽席致歡迎詞原詞如左、今晚本席代表廣東綏靖公署、省政府、及市政府、暨全省人民、以最懇切之熱誠、歡迎菲律賓共和國第一任總統奎松先生閣下、貴總統此次光臨敝省、吾人引爲萬分榮幸、深信兩國邦交、從此更加密切、中菲兩地一水相望、同洲比鄰、在歷史上、文化上、商業上、早已建立密切之友誼關係、兼之我國僑居貴國之人民、數逾十萬、彼此往還、向極親切、百年來、兩國國交素稱敦睦、今後兩國政府與人民基於公道不等互惠親愛精神之努力、兩國邦交之永久親善、可爲預期、本席謹以最誠摯之友誼、舉杯恭祝貴總統健康、並祝貴國國運興隆、

菲總統奎松致謝詞

今日備受諸君熱誠歡迎與盛讚款待、實足表現中菲兩國人民及政府之親善、本人實深榮幸、今夕盛會、實使余永誌不忘、此次來貴國、事前並無準備、致未先期奉告貴國、而辱承寵議、尤堪感荷、數年前、余初度來粵、雖未如今日之厚承宴待、然亦爲一永誌不忘之榮耀、蓋斯時余來華所抱之唯一目標、厥卽欽仰貴國孫逸仙先生、孫先生不獨爲一歷史上偉大之愛國者、亦爲世界所欽仰之民族領袖、余敬仰中山先生不始自今日、而始自幼年、當余第一次來華時、中山先生派員至站相迎、幷護送至孫先生私邸、同進午膳、偉大之政治家伍廷芳博士亦在席、孫先生表示希望中菲人民永締友好、中菲兩國親善永垂不改、余應允竭一己之力、建成中菲永久親善、中菲友誼及通商關係、較任何各國爲早、中國農商之來菲島、遠在航海家馬吉蘭之前、彼等已將中國文化灌輸與菲人之祖宗、今日菲島外僑亦以華人佔最多數、一部份富商亦係華僑、小商業實際上全操於貴國僑商之手、華僑與菲政府及人民之友誼、實造成互助之精神上、此堪欣告於諸君者、菲律濱獨立後、政府之政策、不獨爲維中菲之關係、且謀力加增進、美國國會通過禁止華人赴美之法今不幸而施行於菲律濱、余於上屆國會曾力主廢除此法律、准許移民於菲律濱羣島、國會適因故未予通過、但余誠懇致望下屆國會卽可通過余之提案、歐洲各國及日本皆能移民於菲島、而獨中國則不然、此爲不平等、不公道及不可理喩之事、吾人同爲東方民族、以東方民族而不能踏入東方民族之國境、世甫有是理、但當菲國將來開放門禁時、吾人以經濟關係、對中國移民仍不能不有相當限制、因菲國已有鉅額之失業者、菲工廠與農村已有充足之工人、無限制之移民、對吾國之工農影響殊巨、或且足使吾國陷於飢饉之地步、將來吾人將以合理化之最大限額、准許中國與其他各國於同等基礎之上移民菲島、吾人對華僑之利益、亦必有合理化之保障、中國民族優秀、人口及天然利源可使中國成爲將來世界上最偉大之一國、菲律濱爲新興之國、始九年之奮鬥掙扎、今自被保護之地位而建成今日之菲律濱獨立共和國、吾人摯誠願望中菲兩國永繼友好、永相合作、余深盼貴國政府與人民、同此願望、以杯酒敬祝余主任閣下康健、及中菲全國之永久友誼與合作、

菲總統抵車站閱兵情形

(一)菲總統奎松(二)余主任漢謀

省黨部定期
公祭鄧澤如先生
推余特派員漢謀赴墳場主祭

【中央社】省黨部以本月十九日爲鄧澤如先生逝世二週年紀念日、推定余特派員漢謀於是日前往墳場主祭、並將通告各界、屆時推派代表參加公祭云、

今晨軍分校閱兵式

菲總統奎松今(十三)日上午八時至八時半、將分別赴廣東綏靖主任公署及省政府市政府拜會余主任黃主席曾市長、九時參觀中央軍校廣州分校、並閱兵、十時應余主任在省政府洋花廳歡宴、

今午返港　定期回國

兩廣外交特派員刁作謙、昨(十二)午一時十分奉外交部令代表外長張羣至石龍站面請奎總統入京遊覽、並表示熱誠歡迎、據刁氏談稱、奎總統對張部長邀請表示深切謝意、惟惜値菲島水災、本人亟須歸國籌劃救濟、已定於十三日下午一時十分乘車赴港、返國、殊覺歉仄、並謂花東入者遊覽、十三日晚返港、定十六日乘輪回菲、

省農村合作會
規定各項貸款額
蠶絲五十萬菸葉農倉各百萬
進行組各地合作社辦理貸款

【中央社】廣東省農村合作委員會組織、經規定自主席委員及總幹事之下、分設四部、一、事務、二、組織、三、技術、四、貸款、各部職員業已內定、經常費暫定每月八千元、現在正從事組織各地合作社、以便辦理貸款、至貸款項目、已擬定爲蠶絲五十萬元、菸葉及農民倉庫各一百萬元、更協助農林局對各種實驗工作貸款三十萬元、

懲戒細則
禁賭人員　經省府公佈

【中央社】廣東省禁賭委員會爲使禁賭負責人員有所遵循、警惕起見、特製定懲戒暫行細則六條、內容規定禁賭負責人員應以各縣市局行政長官及駐防軍長官與奉命査辦禁賭之特派員爲限、所有上述人員、如(一)轄內有包賭開賭重大案件、奉令辦理、倘不能破獲、(二)轄內有包……覺察在一個月內有二宗以上發覺、(五)轄內發覺賭案而匿不具報、(六)審理賭案有疲玩或乖謬情形、(七)辦理賭案督率不力以致發生騷擾、(八)其他對於禁賭事宜廢弛職務、或辦理不善等情事、均依照公務員懲戒法、按其情節輕重、予以免職、降級、減俸、記過、及申誡之處分、昨經呈奉省府核准公布施行、

市防護團
推行防空工作
警察分局內設防空區團
各區團團長由分局長兼

【中央社】廣東省防空協會廣州市防護團、已于昨(十二)日開始辦公、該團團本部設總幹事一人、另設副總幹事二人、十股、每股各設主任一人、該團業已派定鄭軍見爲總幹事、黃綱、李鴻儒爲副總幹事、魏濟之爲總務股主任、李寶璧爲消防防毒股主任、鄭乃光爲警報股主任、高漢明爲燈火管制股主任、潘耀東爲交通股主任、陳鴻禧爲救護股主任、周明新爲警備股主任、平避難管制工務及配給三股主任人選、尚未派定、頃據該團消息、該團任務厥爲推行消極防空建設、對于民衆之組織與訓練、實爲急切工作、現該團第一步擬先從調査方面着手、于短期內並依警界區域、每一警察分局範圍內、設立防空區團、至各區團團長、均由該管警察分局長兼任、

市黨部舉行
勦匪除奸
禦侮救國宣傳月
定本月十四日開始
擬就擴大宣傳辦法

【中央社】廣州特別市黨部爲喚起民衆協助政府除奸禦侮起見、特決定自本月十四日起、舉行「剿匪除奸禦侮救國宣傳月」、期以一月之時間作實際之宣傳、茲探錄其實施辦法大要如下、(一)舉行剿匪除奸禦侮救國宣傳大會、(二)文字宣傳、(三)藝術宣傳、(四)派員參加各校紀念週、(五)函令本市各機關各區黨部于本「宣傳月」內、每次舉行總理紀念週時、均須作剿匪除奸禦侮救國之演講、(六)分別召集所屬重要民衆團體集會、(七)組織宣傳隊、(八)演講比賽、(九)播音、

【本報專訪】市黨部近鑒於綏省將士正積極剿匪、全國民情激昂、爲喚起同胞敵愾同仇起見、定本月十四日起、舉行「剿匪除奸禦侮救國宣傳月」、經擬定文字宣傳、藝術宣傳、召開所屬民衆團體集會、派員參加各校紀念週、講演比賽、播音宣傳等九項辦法、依次施行云、

各界購機會
匯捐款百萬赴京
幷請獻機會示知購機手續
省市兩銀行担任義務匯寄

【中央社】廣東各界購機祝壽會、以該會結束在邇、各處獻機捐款亟應彙匯南京總會、俾使購機、充實國防、昨(十二)日該會將各處捐款分由廣東省銀行、廣州市立銀行、電匯南京、茲將原電錄下、南京平倉巷十五號曾常務理事養甫鈞鑒、茲由省銀行匯蔣公壽辰獻機委員會粵幣七十萬元、由市銀行匯二十萬元、連同四路軍前匯十萬元、合共粵幣一百萬元、請報獻機會、並示知購機手續、命名日期爲禱、並開省市銀行以該款係爲充實國防之用、匯費完全豁免、電費亦由該兩行負担云、

廣武直通車
停駛不確

【中央社】粵漢鐵路管理局長凌鴻勛、爲修理株韶段工程、前經自武昌南下視察、見以郴州至坪石段因地勢關係、工程頗欠妥善、故逗留巡視多日、仍未返武昌、外傳謂凌局長爲利便修路施工起見、特擬將廣武直通車停駛二星期、據路局息、謂凌局長對此已來電否認、電文僅稱因工程關係、由太平里至郴家塘間、上午通車、下午以後停止車輛通過、

援助綏察將士會
決定捐款保管法
提款除負責人蓋章外
幷應由大會加蓋會印

【中央社】廣東各界援助綏察剿匪守土將士委員會、昨開第三次常務會議、關於捐款保管問題、議決照以前本會決議、存儲于中國銀行廣州分行、幷指定籌款委員會常務委員會之省黨部、市黨部、及銀業同業公會代表負責保管一切存款、搢提款時、除該三機關指定之負責人蓋章外、並應由本會加蓋會印、

婦女界連日捐物品

廣東女界聯合會自發起徵募品物、慰勞綏察將士以來、連日熱心人士送到品物甚多、尤以本市國際婦女會之贊助爲力、該會委員梁定薊夫人、昨已交到國際婦女會捐款二百元、作爲購買軍需品之用、又女聯會徵募隊、俱由該會各委員理事担任隊長、日來工作異常緊張、聞梁

鯿門建築
無線電台

江防司令部馮司令、見以汕尾之鯿門、屬沿海要區、且該處與湃亞十灣毘連、爲利便通訊、杜絕海盜計、決在該處建築無線電台、現已派員前往籌建中、

本報代收捐款數目

本報十一日代收捐款、番禺縣習藝所全體職工兵藝徒捐款二十一元二角三分、廣東省立長沙師範學校全體員生節食一天六十四元、廣東省立惠州中學校全體員生節食一天六十二元、梅縣西街小學校全校員生節食一天五元、廣州市私立明達小學校全體員生節食二十三元七角、十二日代收捐款、開平第一區私立思義小學校全體員生節食一天二十三元四角五分、又代經收勞裕經先生一元二角、勞[illegible]先生一元二角、勞國榮先生一元二角、勞沃梧先生一元、勞國煥先生一元、勞經先生四角、曾乾元先生四角、勞貴珍先生二角、勞彩鳳先生二角、(此款共捐粵幣三十元零二角五分、據發思義小學名義收據一紙、旋據來函聲明合併補註)錄社努力中學帝劇籌款所得四十三元六角五分、文德學校全禮學生捐款二十五元五角、(均係粵鈔)

民食調節會
委員名額擬定
銀行積極籌集款項
放欵利率定爲六厘

【本報專訪】省當局爲調節民食起見、業經籌備組織民食調節委員會、自前日由財政廳召集本市金融界糧食團體代表商會代表等會同建設廳開籌備會議後、當卽推定財廳秘書熊理、廣東銀行經理梁定薊、建廳主任秘書湯澄波三人負責起草、記者昨晨訪晤梁定薊氏、詢該委員會籌備之進行、據談、糧食調節委員會之章程草案業經擬就、俟宋廳長子良核閱後、再開會議然後決定、其內容擬設委員十一人、除由財政廳、建設廳、省政府、各佔一員外、廣東綏靖公署佔一員、米業公會佔一員、市商會一員、銀行界佔五員、幷設常務委員三人、一俟章程決定後、卽可成立、至銀行界放款問題、除各行自行認定多少外、其餘由中央中國交通農民及省銀行五家負責籌足、利率定爲六厘、

省水利局籌備
堵塞潭江口工程
庚欵會撥到款項卽行施工
同時徵工修築引堤及忠圍
三年水利計劃經費預算五百萬

廣東建設廳水利局、向中央庚款董事會、提倡八十萬元堵塞潭江口及修築西迴尾基圍一案、經中央庚款董事會於本月八日開常務會、會時通過、惟關於修築工程、與償還預算、須待廣東水利局將冊呈報、俟將辦法決定、始可分期匯撥、記者昨(十二)日特訪問水利局長楊華日、叩詢一切、承延見發表談話如下、

堵塞潭江

八十萬元、堵塞潭江口案、經本月八日董事會通過後、本人現接京中來信、謂將工程預算……[illegible]

徵工築堤

日前本省行政督察專員李磊夫提議……[illegible]

修西江圍

[illegible]

水利計劃

又該局已擬具廣東三年水利計劃、俟呈奉上級核准、則可於明年一月開始施行、該項計劃、計重修基圍及水閘、預算共需國幣五百萬元、由政府借給人民辦理、將來由受捍衞之農田、每年每畝抽收四毫至五毫、于十八年至二十年內清償之、此五百萬元工程費之分配、屬於西江基圍水閘者約一百八十萬元、屬於北江基圍水閘者約一百七十五萬元、屬於東江基圍水閘者約九十餘萬元、屬於韓江基圍者約卅萬元、該項計劃完成後、共可捍衞一百卅萬四千八百六十餘畝農田、農村經濟、當受禆益不淺云、

廣九路
發展路務
擴充月台貨倉
需費三十餘萬

廣九鐵路局長李祿超、日昨由港乘日本皇后輪轉京、向鐵道部商請求關於擴充該路大沙頭站鐵軌、擴充修築沿站月台倉等計劃、據關係方面消息、該項計劃如全部實現、則工程等費約需款三十餘萬元、是項巨款、李局長祇欲由路局籌撥一部份、其餘一部份、擬請鐵部撥給、關于路局所負担一部份、則擬將路局目前所置在東山退思園附近之產業變賣、蓋自開闢魚珠公路後、該地段已爲公路所截斷、不適於用、又開該路歷年向英方所借債務、迄未清償、現決於營業擴展後、撥出盈餘溢利及鐵部前指定之某款、先行清償、以輕負担云、

定期與淡
平路聯運

廣九鐵路局爲利便東江惠屬平山淡水交通起見、擬與惠陽平淡兩公路聯運……[illegible]

僑港工業界籌組
廣州工業考察團
明年元月初旬來省
省市機關準備歡迎

省主席黃慕松、市長曾養甫……[illegible]

四路軍政訓會議
定明日下午二時開幕
昨已收到提案十餘件

四路軍政訓處長李煦寰、以當茲外侮日亟、國際風雲日緊、各部政訓工作推行成效如何、亟宜諮詢檢討、對於今後中心工作推行與改進、亦應詳細規劃、特乘各師政訓處長抵省之便、定明(十四)日下午二時、在總部洋花廳、召開四路軍政訓會議、昨已通知各師政訓處長及各所屬高級政訓人員出席、並擬定提案、記者昨(十三)日走訪政訓處第一科長吳今叩、詢一切、據云、本部此次召開政訓會議、係乘之便、藉此檢討各部過去工作之成效、及商決今後改進事宜、會期暫定一天、十四日下午二時在總部舉行、昨已收到各師政訓處提案十餘件、已從事審查歸併、以便提交大會討論云、

星洲實業團
定期首途歸國

[illegible]

各地通信

在某國策動下 察北匪偽之蠢動

嘉卜寺爲匪偽後方中心 王英確在商都被某軟禁

[illegible]

土肥原秘抵嘉卜寺

[illegible]

匪偽軍火運輸數量

[illegible]

張北民衆備受摧殘

[illegible]

匪偽各軍調動情況

[illegible]

贛省實施墾殖

省政府通令各縣清查荒地 抄發辦法限年底依式查報

[illegible]

實施墾植督促辦法

[illegible]

存滬故宮古物 第一批運京保存

計銅玉器三二五一箱 其餘將每隔三日續運

存滬古物總數

[illegible]

昨日首批運京

[illegible]

庫房車站戒備

[illegible]

十四年未見 東北大風雪

交通受阻 損失頗鉅

[illegible]

梧州舉辦輪渡登記

辦法八項即日施行

[illegible]

所費有限 希望無窮

航空公路建設獎券

一等獎一號 獨得二十五萬元
二等獎四號 各得五萬元
三等獎二十號 各得一萬元
四等獎一百號 各得二千元
此外尚有獎額三萬餘號

國民政府航空公路建設獎券辦事處發行（上海愛多亞路一八三至九號）

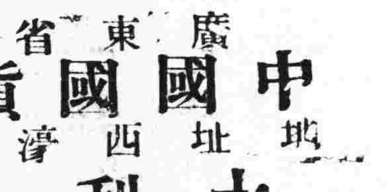

第三十期 廿六年一月八日開獎

廣東省經理 中國國貨銀行 地址西濠二馬路
大利公司 地址中華南路十六號

（廿八）

戒烟須如

快刀斬亂麻

賜保蛋黃素

上海信誼化學製藥廠製

戒烟須具最大決心、擇葯須具最大眼力、既採定可靠之葯、須如快刀之斬乱絲、立即毅然施戒、本品補助戒烟之功效、早爲一般人所認識、凡嗜好鴉片毒丸者、宜即採用、俾能助君迅速断癮、同時使君康健增進、不感覺任何痛苦、若再猶豫不決、徒以自誤也。

各大葯房 均有出售

駐粵辦事處 廣州太平路一四二號 電話一七四四七

兒童幸福運動

冬節舉行

由十二月十一日起設立

桌上哥爾富球賽會二十一天

頭獎本公司禮券壹百元（其餘獎品由五十元至三毫）

歡迎小朋友參與盛會 預祝小朋友榮獲冠軍

中華國貨公司

地址 永漢北路 電話一〇三五七

教育體育

教育部電令 粵省積極推行國語教育
各級學校教員一律用國語教學
教育廳參照大綱訂定詳細辦法

【本報專訪】教育部以廣東全省大中小學校教職員學生、尚多使用方言、對於國語教育之推行、遠不及其他省份、影響甚大、特訂定該省推行國語教育辦法大綱九條、令廣東教育廳依照大綱、擬定詳細辦法、切實辦理、查省教育廳昨（十二）日已接到教部電令及推行國語大綱、現擬參照另行訂定詳細辦法以便按步實施、茲將教部所定條文抄誌於下、（一）督促該省各級學校教員一律用國語教學、（視察員對于各級學校及其教員是否用國語教學、應作報告、列入各學校攷成）、（二）師範學校、中學、及小學現任國文教員、如不能用國語教授、應由廳限期令其學習、期滿予以檢定、其能以國語教授者、得免除學習、逕予以証明書、（三）於各重要適中地點之學校設立國語傳習所、令各級學校不能用國語教授之教員、分期學習、（四）師範學校會攷科目、自二十六年度起、加入國語口語及注音符號科目、（五）廿七年度起、凡小學教員之檢定、應列入國語口語及注音符號科目、

六校援綏球賽 今在公運場舉行
比賽程序已編定公佈

【本報專訪】本市嶺南大學、協和女師、培正中學、培英中學、培道女中、眞光女中等六校、組織援助綏省剿匪將士大會、舉行球類表演籌款、、假借省體委會公共運動場爲比賽地點、日期則定今日、十九、二十、廿七四天、今日下午二時起、有男女排球兩場舉行、第一場培道女中對眞光女中、兩隊均擁有雄厚實力、戰來定有可觀、陣勢已定如下、

（培道女中）
頭排 鍾春菊 許英華 徐逸嫻
二排 汪鳳拳 梁慕貞 王逑華
三排 鄧巧貞 徐瑛珍 丘寶珍

（眞光女中）
頭排 林綺芸 毛少芬 殷婉蘭
二排 陳加愛 朱婉娟 張惇瑩
三排 馬碧雲 禰友珊 左愛拏

第二場嶺南大學校友會對培英中學校友會、雙方擁有遠會運健將多名、前排之徐亨、譚永湛、中排之黃鼎芬、胡終屏、梅奕權、三排之蕭殿廉、譚學彬等、均屬一時之彥、今日陣上相遇、當有勾心鬬角之精彩演出也、兩隊名單如左、

（嶺南校友）
頭排 朱卓垣 徐亨 盧觀怡
二排 胡兆屏 劉境 黃鼎芬
三排 方其光 蕭殿廉 司徒混

（培英校友）
頭排 譚永湛 潘金洪 周更添
二排 陳澤棠 關桂相 梅奕權
三排 譚學彬 過道榮 黃兆楨

其他三日比賽程序、亦已編定如下、

十九日	七時半	女籃	培道女中對華南體專
	八時半	男籃	嶺南校友對培正校友
二十日	七時半	女籃	省立女中對教忠校友
	八時半	男籃	三校聯隊對法學院隊
廿七日	二時正	女籃	嶺南對培道眞光聯隊
	四時正	男足	嶺南校友對警察球隊

（比賽時間均爲下午）

劉健羣昨演講 中日問題
到各校員生三千人

【中央社】市黨部昨（十二）日下午二時、在中山紀念堂敦請中央委員兼蔣委員長廣州行營第二廳長劉健羣、演講中日問題、召集全市大中小學校教職員及學生自治會代表到場聽講、計到者有國立法科學院、廣州大學、等校員生代表三千餘人、由市黨部特派員余俊賢、領導行禮如儀後、卽由劉委員演講、講詞精闢、聽者動容、歷四時十五分始畢、由余特派員代表全體聽衆致謝詞散會、

警察足球隊 今日戰英海軍

警察足球隊現應廣東婦女協會之約、於本月二十日與香港九華隊作表演比賽、藉籌鉅款援助綏東抗敵將士、警察隊以期將屆、爲練習實力及保持原有盛名起見、特定今（十三）日下午三時、約英艦絲苗隊作友誼比賽於東較場球場、查絲苗隊陣容強勁、兩軍對壘、定有可觀、是日不收門劵、歡迎參觀、

又訊、警察籃球隊昨約民大對抗、後因民大爲事所阻、不克舉行、故警察隊改約禺山隊作友誼比賽、結果警察隊又以五十八對三十七大勝禺山、

市小新運論文比賽 定今日上午舉行
參加小學生計七十餘人

【本報專訪】市小教聯會、爲推行新生活運動使一般小學生對于新生活有深刻之認識起見、特舉辦市小學生新生活論文比賽、現一切籌備事宜業已就緒、定今（十三）日上午九時假市立第十五小學校禮堂舉行、參加者計七十餘人、幷請社會局局長劉石心出題、查暨考人員、亦已聘定賴鴻圖、易學賢、朱漢章、羅華珍、楊燦、黃度儉、陸海祥、周釗等八人担任、茲將比賽規則探誌如下、一、凡參加比賽之學生、于比賽日（十二月十三日）上午八時半以前到場、聽候點名、二、逾時不得加入比賽、三、入場後定本人座位號數、依次就坐、三、比賽題目、經監場員解釋後、不得復問、四、比賽時間、由上午九時起至十一時止、五、交卷後須立卽出場、不得逗留場內、六、並不得在場外觀望、六、卷面不得書寫校名及姓名、七、試場內非本會委員及監場員、不得擅自進場、八、各校同來之教職員、勿在試場門口附近逗留、以避嫌疑、九、如有違犯本規則者、卽取銷其比賽資格、十、本規則經本會新運會通過實行、

小學教育人員 昨日舉行初試
應考者計八百餘人分十九室
攷場肅穆秩序極佳廿日覆試

【中央社】廣州市政府舉辦小學教育人員登記、業於昨（十二）日假朝天街市立五十三小學校舉行選用攷試、昨日上午七時半前、各應考人攜帶筆墨及登記收條到場擇位、計八百餘人、分十九室入座、攷試委員會主任委員曾市長因事赴京、由副主任委員劉局長石心代理職權、昨晨出席攷試委員除劉局長外、嶺南大學校長鍾榮光、國立中山大學教育研究所長崔載陽、市立第一中學校長黃文山、市政府參事梁冰弦、均到場巡視、上午八時開始試驗算術、十時至十一時續攷史地、下午二時至五時攷國文、今（十三）日上午八時至十一時攷常識（專科教員改考專科技術）、下午二時至五時攷教育、聞此次攷試、取錄標準規定極爲嚴格、昨日試卷定今日披閱、今日試卷定明日披閱、業經聘定本市公私立中等以上學校著名專門教員担任評閱、十五六兩日核算登記、十七日全體考試委員會同覆核、十八日初試取錄人員揭曉、二十日舉行覆試、攷場肅穩、秩序極佳、茲將各科考試題目探誌如下、

算術試題

（1）有一工程、甲一人做六日可成、乙一人做八日可成、今甲先做二日、其餘之工程令乙接做問幾日做完、（2）有長方之園地、南北長四丈八尺、東西寬三丈六尺、今自西北角至東南角開溝渠一道、問此溝渠長爲幾尺、（3）某校課室備有長椅若干張、每張坐四人、可容六十人若每張坐五人、可容若干人、（4）求下列各組數之最小公倍數（A）15·35·60·84·（B）198·230·330·（5）化 $\frac{1}{125}$ 爲小根數、（6）求5之平方根至第二位小數（7）試比較 $\frac{3}{4}$、$\frac{7}{8}$、$\frac{5}{6}$ 的大小、（8）某處火車章程乘客所帶行李在四十公斤重以內者不收運費、過此限制須照章程所帶東西之輕重繳納運費、某客共帶行李二百斤、出費三元二角、問每斤收費多少、（9）甲乙丙三童同時出發繞一池行走、甲每分鐘走六十尺、乙每分走五十尺、丙每分鐘走四十尺、池的周長爲一百八十丈、問幾時後三童同歸原處、又三童各繞池行幾周、（10）設有一小學生寫出下列各式試發現其錯誤而改正之、但只許改正括弧內者、

(d) 剩率1.6% $=\frac{16}{100}$ 元　(b) 8%216 = 36　(c)

$$\frac{\frac{3}{5}-\frac{1}{6}}{\frac{3}{5}+\frac{1}{6}}=\left\{\frac{\frac{3}{5}-\frac{1}{6}}{\frac{3}{5}+\frac{1}{6}}\right\}=\left\{\frac{1-1}{1+1}\right\}$$

$$\left\{\frac{3}{4}+\frac{1}{4}=\frac{4}{5}\right\}\qquad (b)\ \frac{3}{4}+\frac{2}{8}-\frac{4}{5}=$$

國文試題

（一）我的小史（學歷經驗及思想成熟之經過）、（本文完卷後再就下列二題任擇其一）（二）國難期間小學教師應負之責任、（三）論普及教育之意義及方案、

史地試題

（一）略述商鞅變法王安石變法及清代戊戌政變成敗之大概、（二）日美二國對於我國之政策一主獨占一主開放、試言其故、（三）略述世界大戰之原因及戰後與我國之關係、（四）周秦之際爲我國學術最盛時代、其原因安在、試略言之、（五）試作廣東省略圖、圖內包含下列各項、（1）重要河道、（2）重要鐵路、（3）下列各地、（a）廣州、（b）汕頭、（c）香港、（d）澳門、（e）廣州灣、（f）北海、（g）海口（h）惠陽、（i）曲江、（j）南雄、

培桂音樂團 今晚唱奏播音

培桂中學音樂合唱團、自該校二週年紀念舉行第一次公演後、頗得社會人士之好評、昨市府播音台特邀請該團於本日（十三日）下午八時至九時到該台播音、聞該團已允屆時前往唱奏、又聞該團將於寒假時期入桂作旅行唱奏、藉以喚起八桂民氣、幷推進新音樂運動云、

記者球隊 今晨戰興中隊

【本報專訪】本市記者球隊、以赴港比賽之期在邇、爲增進經驗及訓練聯絡工夫益臻嫻熟起見、特分約各友隊週旋、今晨九時假青年會籃球房與興中中學球隊作友誼賽、與中隊任最近屢戰屢勝、實力頗勁、記者隊決以精銳之師應敵、屆時諒有劇烈爭持、賽竣卽召集全體隊員開赴港比賽第二次籌備會議、討論進行、幷聞擬于十六日晚約元老籃球隊交鋒云、

今日教育播音

主講者 中央大學農院教授 汪眞章
講題 「肉類及肉製品」
時間 下午六時半……七時

市長杯球賽 明德獲女子亞軍
男子組中中勝長城

【本報專訪】曾市長銀杯籃球賽、昨晚明德與女中乙爭女組亞軍、明德既失冠軍於女中甲、卽誓死搶回亞軍、連日苦練、不稍怠懈、昨晚戰來、極見精彩、雷月桂之投射、尚淑俊之傳遞、方月蘭鍾佩卿之防守、在在令人滿意、一路領先、結果以二十四對七之比、大敗女中乙而得亞軍、

明德女中	(得分)	女中乙隊	(得分)
雷月桂	十	歐鳳美	三
尚淑俊	八	張換乾	○
譚彥清	六	謝次倫	四
方月蘭	○	劉蓮奏	○
鍾佩卿	○	梁芷瓊	○
陳綺霞	○	陳華林	○
(總分)	二十四	(總分)	七

昨晚次場男子負方複賽、中大附中對長城中學、中中實力雄厚、各將長於遠射、防守亦極嚴密、長城郭寶鴻雖立功不淺、驍勇善戰、惜輔佐無人、不得不敗、結果中中以四十七對二十六之比得勝、

中大附中	(得分)	長城中學	(得分)
鄒定流	十四	郭寶鴻	十六
薛進堃	八	郭建華	六
林思聰	廿二	余鴻基	二
崔志誠	二	鄭再斯	二
劉漢強	一	吳泗郭	○
(總分)	四十七	(總分)	二十六

港華南球隊 昨日抵省

香港華南中學校籃球隊、此次來省挑戰、消息業誌報載、查該校球隊、經於昨日（十二）由港乘尾車來省、六時許抵步後、下榻於青年會宿舍、查該隊爲港中知名勁旅、素有訓練、至於對賽隊、業由廣州青年會代約、

元老足球隊 今日戰民衆隊

【本報專訪】省港元老球賽、將于本月二十五日舉行于公共運動場、本市元老隊老興勃勃、準備于萬目睽睽中、表現寶刀未老、連日來東郊場上、元老秣馬厲兵、頗覺勤苦、軍師趙善性爲檢軍容、特應省民教館之民衆足球隊之約、于今日（十三）下午四時半作第一度會師、元老前鋒腳頭甚勁、曾立下不少汗馬功勞、今日出馬會師、必能一顯當年顏色云、

寓教育於交際之中
餽贈者雙重好意
接受者倍覺歡迎

商務印書館
年節禮品展覽

▼展覽期
十二月十日起至十二月底止

附設 兒童樂園

歡迎參觀
敬請採購

陳列發售品要目
畫册碑帖　屏聯堂幅
日記日曆　年節賀卡
中西文具　信箋信封
特價圖書　原版西書
小學生文庫　兒童圖書
兒童玩具　教育玩具
幼童文庫　小學生分年補充讀本
自來水筆

世界書局
冬節禮品
大特價
由卽日起至十二月底止

特價品
年節賀卡　日記日曆
教育玩具　兒童恩物
中西文具　自來水筆
西式箋封　兒童讀物
特價圖書　字典辭典

美術裝置成組禮物

敝局除上列貨品大特價外並備有成組禮物發售分低年，中年，高年，三種極合贈與就學兒童及一般人之用價格較另售者更廉計由一元起至十元止豐儉咸宜且可免選擇之煩如須臨時湊合敝局職員均能樂意代勞務令滿意

期內如承惠購其他任何貨物均能代客以極速之時間裝成極美化之禮物祇收極微之材料費餽贈親友極受歡迎

世界禮券
餽贈最受歡迎
提倡讀書普及教育高尚無倫請購卽用

歡迎參觀

世界書局
廿六年式
日記日曆上市
案頭日曆 米色道林紙精印 每隻大洋伍角
新生日記 一律特價

上海雜誌公司廣州支店是華南書業的新軍全國雜誌的總滙代定雜誌畫報絕對負責

上海雜誌公司廣州支店 經售一九三七年新型 日曆日記 賀年卡半價發售

最進步的活潑的新型小品文藝半月刊

中流

黎烈文主編

第一卷第七期出版

紀念魯迅先生……冰瑩
魯迅先生的「轉變」……王伍叔
祝福書……許欽文
萬歲錢(小說)……端木蕻良
龍山(遊記)……蔣牧良
向孩子們告別(隨筆)……曹白
論龔篇文人……魯迅遺墨
怎樣制裁「文化强盜」……姚克
散文 關於長城的回憶……劉白羽 災難……立屏
速寫 勞街一夜……寒毅 整頓市容……王銳
軍人日記……艾羣
報告文學 我們自家的演習……魏東平 在國防前線的西安……宗人 陶林的夜戰……魏精忠
種在誣蠛裏的決心……唐弢
西班牙人的遊樂(回憶)……白平
通信 和平的古城……王西彥 失了的土地……達秋
補白 「立此存照」續貂……蒲牢 孔夫子與補鞋匠的故事……何典 人瑞寄語……何琦 「蒼蠅」的鳴聲……杜晚筎
讀者作者與編者

本期另售一角五分　預定全年連郵祇收二元四角　半年連郵一元三角

上海雜誌公司　廣州支店:永漢北路二三九號

國難當頭我們應讀些什麼書?

謹以至誠推薦這部

中國問題研究叢書　已出三種

中國戰時經濟問題　十二萬言　印一厚冊　實價四角
走私問題　十五萬言　印一厚冊　實價四角
戰時經濟之研究及其設施　六萬餘言　印一厚冊　實價二角

中華民族已遭到了這空前危急的關頭,除甘心做漢奸者外,誰都知道惟有犧牲,才能得到眞正的解放。但是要應付這困苦嚴重的大局,百事都利賴經濟,和財政計劃。在過去多少經濟學專家、絞過多少腦汁,發表過多少文章,來研究討論這重大的問題,尤其是戰時的經濟的統制與籌劃。本叢書是以中國目前種種問題爲中心,彙集各大家專家的研究論文,重要統計分門別類,成十大編,洵是國難當頭的中國國民人人都應閱讀的重要文集的巨著,十餘萬言,僅售三四角,售價十分低廉,外埠函購,更免寄費。

尙有國民經濟建設　農村復興　貨幣問題　救亡運動　戰時糧食　國防設施　外交問題　戰爭和平　等專書在印刷中每月絡續刊行

出版者:中國問題研究會
總經售　四馬路三二四號　電話九四六三〇
上海雜誌無限公司
絕對負責代辦全國各種任何圖書畫報

國際・政治・經濟 文化・綜合半月刊

世界文化

第一卷第二期要目

世界半月……日德同盟與蘇聯——德意承認西班牙叛軍政府——正面衝突與僞滿交涉——冀東僞組織的週年——上海日紗廠工同人盟罷工——我軍克復百靈廟

綏遠抗戰特輯

抗戰吧,中國!綏遠!抗戰吧……張健甫
侵綏奪遠之陰謀……方秋葦
從德日同盟說到綏遠抗戰……歐陽敏訥
綏戰與蘇聯……狄操誠
綏遠抗戰的認識與對策……王紫芸
國防線上之綏遠……綏遠一歸客
援助綏遠前線的革命抗戰……克昂
時論二篇……蓬子

評「德意協定書」……流達
論羅斯福的泛美主義政策……仲堯
希特勒治下的戰爭經濟……戴鈞陶
德國參謀本部之計劃與佛蘭哥……Valonsky
十九年來的蘇聯國民經濟建設……徐思予
呻吟於資本主義制度下的奴婢們……費俠
關於前階級社會的構成之基本諸問題……翦伯贊
糧食問題與馬爾薩斯人口論……卜道明
羊城四感……蘇青

本期零售　本埠一角二分　外埠一角三分
預定　全年二元二角　半年一元二角

總經售　上海雜誌無限公司　上海四馬路三二四號

中國愛書界的權威

葉淺予先生

筆底下報告你的

小陳留京外史

王先生與小陳是扮演趣劇的兩個老搭擋。自從今春,『王先生新集』(全書四厚冊)已出版後,兩個人同時厭倦都市生活。王先生於是決定往農村去,度他理想中的民間生活。(生活怎樣將在一月一日出版葉淺予張光宇二先生主編之漫畫報中按期報告讀者由上海雜誌公司總經售現可預定)小陳則決定獨自往南京找官做,想過他多年幻想的官僚夢。在首都鬼混已經半年,半年中他眞又鬧下了多少可笑可哭,哭笑不得的大災小禍。除每天仍由他的隨從秘書葉淺予先生記載下來,在『朝報』副刊上公布。引得三萬讀者笑痛肚子。現更由葉先生彙集半年來公布的畫稿,用精細鋅版放大,十二開大本,五彩封面,印成『小陳留京外史』。先出第一二集。仍歸上海雜誌無限公司發行。

報告讀者們一件眞實的消息:王先生與小陳分別後

王先生到農村發展去　小陳到南京做官去

欲知後事如何請看▲

▲看過『王先生新集』的不可不看小陳——留京外史

▲未看『王先生新集』的趕快先看小陳——留京外史

這是一部新官場現形記
這是一部新目覩怪現狀

會使閱下發笑　會使閱下痛哭

(本書內附王先生新集及旅行漫畫之特價券)

先出第一二集　五彩封面　十二開大本　陳朗明澈

實價每冊四角　全書二冊八角(同時購買優待九折)

總經售:上海雜誌無限公司　上海四馬路三二四號　電話:發行所九四六三〇　經理處九五一四一

中華書局

中華教育用具製造廠製

ANEROID BAROMETER

空盒氣壓計

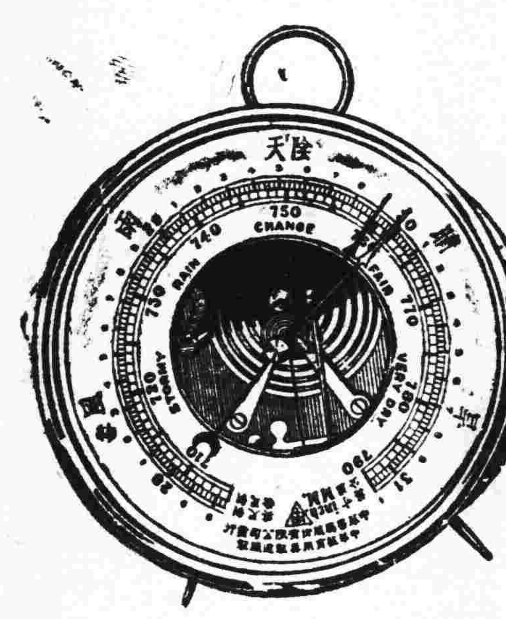

空盒氣壓計,專供測定大氣壓力强弱之用,得藉以預測天氣之陰晴,更可利用以測地勢之高低,爲旅行者之良伴。市上素無國產品發售,本廠經長時間之研究,屢次之試驗,方告成功。現製成下列各式,開始發售:

種類	面板對徑	式樣
甲種	十公分	銅殼平板彈簧式
乙種	十公分	銅殼圓環彈簧式
丙種	十六公分	銅殼平板彈簧式
丁種	十六公分	銅殼圓環彈簧式
戊種	十公分	玻殼平板彈簧透視式

本器空盒,經特殊手續處理,均達高度眞空。面板刻度,公制與英制並列,一器可以兩用。公制自七〇五公釐(MM)起至七九〇公釐止,英制自二七・八英寸起至三一・一英寸止。因全部分度範圍,較一般舶來品寬闊,故氣壓雖僅有細小之變動,指針亦能顯示十分清楚,而分度範圍,仍足以應付氣候變化而有餘,此爲本廠出品之特色。

中華書局發售

華1491(半)25,9.

中華教育用具製造廠製

HAIR HYGROMETER

毛髮濕度計

測室內濕度・預測天氣晴雨　學校家庭均極適用

毛髮濕度計用以測定空氣中水蒸氣含量之多寡,藉明室內濕度狀況,並可預測天氣之陰晴,以前國人所採用者,大都爲舶來品,價値昂貴,利權外溢,曷可勝計。本局悉心研究,現已製成國產品,價廉物美,準確可靠,其使用法印有詳細說明書,隨本品附送。

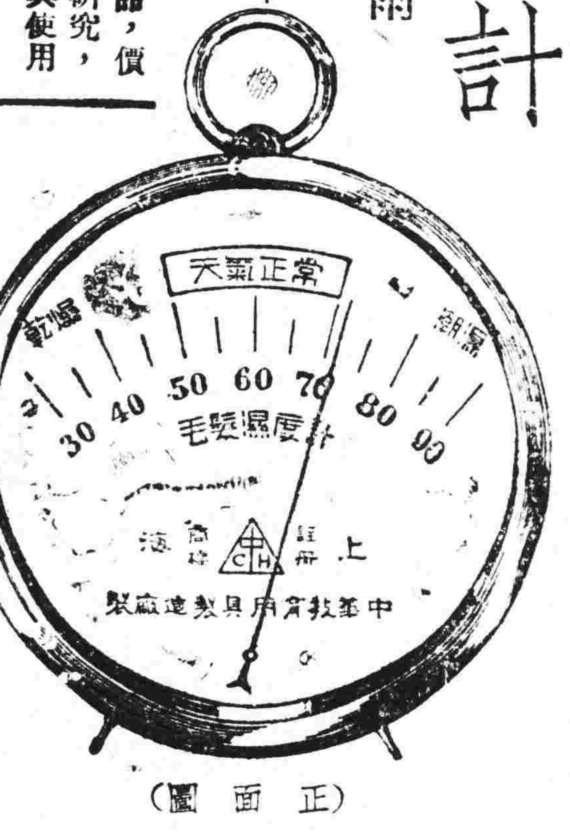

(正面圖)

中華書局發售

華1492(半)25,9.

國際・政治・經濟・社會史綜合的半月刊

大眾論壇

王漁邨主編……第一卷第二期要目

怎樣保障綏遠……張健甫
東北義勇軍統一戰線的新形式……萊沙
歐洲集體安全制强化……彭叔美
太平洋集體安全制的建立……寄宇
研究與評論 心理觀的戰爭論與經濟觀的戰爭論……魯揚
國民陣線民族陣線及其他……蘇丹
經濟學的貧困……王漁邨
魯迅:「一個狗 POG 的男人」侮辱……東平
中國財政問題……郭大力
小言論 不是一件小事……洛林 積極備戰與不空言主戰……蘇丹 輿論的測驗……洛林
什麼是大衆政治學……胡伊默
社會通信 英國勞動大衆的動向……伊凡 西班牙內戰中的婦女……仲常
中國社會史的分期問題……杜滄白
文藝 放下你的鞭子……莊啓東 一個婦人找他的丈夫……邵靈芬譯
社會雜談 自殺氣象……洛林 由郭汾陽到曾文正……寄宇 藥與醫……獻文

創刊號要目

中國出版界最近十年的幾個演變傾向(代發刊詞)……王漁邨
世界休戰和平紀念……錢亦石
中國問題 帝國主義與中國經濟建設……王漁邨 大豐之年的糧食漲價……孫懷仁 東北義勇軍本質及其最近活動……高素明
現代青年論……蘇丹
中國文化之明日……郭大力
社會通訊 希特勒統治下的反對黨……仲常 日本右翼戰線的統一趨勢……洛林 法國人民陣線的奮鬥……伊凡
大衆政治學講話……胡伊默
國際形勢 繞在西班牙問題上的國際鬥爭……彭叔美 比利時恢復中立的透視……寄宇 德意的反蘇聯合作……叔美
怎樣研究中國社會史……杜滄白
小言論 恐日病的診斷……洛 德國經濟政策的「貧困」……丹 日本人所擬的對華十二原則……洛 藍敦電賀羅斯福……丹
我們的國防第一線……F T
文藝 紀念中的魯迅先生……征農 魯迅先生的追念……芳草 譚根的爸爸……東平

啓事　本刊出版以來,備受各界熱烈歡迎,創刊號到粵不及二日,即行銷售一空。重行向滬上添配,業已到粵。愛讀諸君從速補購,以免向隅。

每月十日廿五日出版一期　另售一角　預定全年連郵二元　半年一元一角　國外加郵費全年三元二角　半年一元七角

刊行者　大眾論壇社　上海福州路三七八號

廣州總經售　上海雜誌公司　永漢北路二三九號電話一一七四五號

經濟情報

上海市存煤稀少
煤銷激增運輸阻滯
價格飛漲公會無法遏止
日煤實施統制運滬絕跡

【上海通訊】現時屆冬令用煤激增、但我國重要煤礦、多在黃河以北、而其主要銷煤區域、則在長江下游及華中華南等地、自入寒以來、水量低落、實為卅年來所未有、故輪運既告困難、鐵路車輛亦不敷調用、致運輸阻滯、難以應市、昨據華北煤公司羅德傳君所談各情如后、

運輸阻滯　需用激增

我國煤礦以華北山西山東等地為最多、本市所需之煤多為山西鴻基河南等白煤、及大同開平中興淮南華東等煙煤、其運輸辦法、大同山西等煤、均由塘沽裝輪、而華東淮南大通等煤、則由漢口裝輪、川膠州等煤、則由膠濟鐵路裝運、青島轉輪運滬、詎入寒以來、長江水位低落、為卅年來所未有、以致每輪原裝五六千噸現祇可裝一二千噸、又以匪禍犯綏、運輸阻樂、以致滬地來貨減少、而時屆冬令銷路激增、實有不敷應接之勢、

滬地存煤　約念萬噸

本市華商經營國煤者其較大之商號、計有華北煤公司義泰興元泰及開平中興等數家、其經理之煤、均直接在產地向礦運來、現因運輸阻滯、而本市之電力、自來火及公共事業各大工廠、為免臨時缺乏起見、故均大量採購、因之市場上存煤稀少、又以運輸阻滯、來源竭蹶、據本市煤業同業公會上月底調查煤仍有改頭換面運滬傾銷、詎最近以來、日煤撫順松浦杆島運滬、竟已絕跡、採其原因、煤為國防重要用品、日本當局或許已加全滬存煤總計廿九萬噸、又經一星期之消耗、實際存貨僅廿萬噸、現滬市每日所需約九千噸、故所存之貨、不足一月所需、市上用煤已發生恐慌、

公會無法　壓平市價

本市煤業同業公會對本市煤市、向規定價格以資統一、自存煤發生恐慌後、一般較少煤業商號、均屯積居奇、而工廠等亦恐臨時發生缺貨、故願以較高之價格購進、現煤業公會、規定之鴻基特別塊、每噸廿九元、麟基煤廿七元、山西特別塊廿七元、山西白煤廿五元、河南凌角廿四元、但市上均較原定價格漲起二三元不等、雖經同業公會竭力制止、但亦無法壓平、

日煤運滬　竟告絕跡

華中華南各地用煤、過去向由日煤大批運滬供給、自經國人力予提倡後、國煤銷路逐漸發展、但日統制禁止外銷、但我國產烟白煤、如果運輸暢通足供所需、故對日煤缺之運滬並無影響云云、

糠貴猪賤
牧猪者受損失

本省牧猪、多為農人副業、其所用之飼料、以洋米糠為主要品、米詎近自米價高漲後、糠市價、亦隨之而起、寖且洋米糠來源大減、供不敷求、價更飛漲、本地土糠額又寥寥無幾、不足供給、一般牧猪之戶、受此影響、大感困難、不得已紛紛將所畜猪隻出售、以減少飼料之需要、因此連日各江猪隻運者、數量大增、猪價亦大跌、惟肉業興、臘味業、則頗能獲利云、

上布暢銷南洋羣島
多作橡園工人衣着
最近成交破新紀錄

【本報特約上海航訊】自南洋商業考察團歸來後、發見土布在南洋有奇特之暢銷、故該團團員楊時康、此次前往返國時、竟成交六十餘萬元土布生意、打破國貨南銷紀錄、記者昨往訪本市土布公會負責人、據該土布係指農村間手工出產之各種布疋、以其質粗而軟、且土布上有毛可耐陽光曬照、故南洋羣島多大量向我購辦、以充橡園工人工作時穿着、俾不過於炎熱、土布銷路向以東三省佔最大部份、惟最近僅佔百分之一二、大部出品已向南洋各埠推動、惟荷品運往以新加坡為中心集散地、再轉運各埠、惟荷印前限制日貨棉布頒佈限制進口、同時我國貨已經大受打擊、南洋考察團此次前往進行商談、已經好轉、故土布雖為手工粗布、前卻有特殊之用途、及特殊去路、預料前途當不致衰退、蓋其他各國對土布出品實不多、至于來源多係由常州、蘇州、硤石、嘉興等內地、工廠製造、故範圍亦頗廣闊、惟近今紗價較貴、土布獲利亦較稀薄云、

土製煤油
畧有起色

【本報專訪】日來土製煤油各廠、以煤渣昂貴、製出之煤油無利可圖、故各家出貨均減少、以致行上各嘜土油存貨甚疏、市價迭有起色、同時舶來煤油復呈暢旺、市價亦按步扳升一二毫云、昨日各嘜土洋煤油市價、探錄如下、三喜嘜土煤油新罐庄每罐六元七、散庄水六元、雙箭牌罐庄六元七、散庄六元、燈塔牌罐庄六元七、散庄六元、寶鼎牌罐庄六元八、散庄六元零五、三光牌罐庄六元七、散庄六元、象牌罐庄六元七、散庄六元、單車牌罐庄六元七、散庄六元、英雄牌罐庄六元六、散庄六元、舶來煤油桃花牌罐庄六元七毫五、散庄六元一、經濟牌罐庄六元七、散庄六元一、月光牌罐庄六元六毫五、散庄六元、

荳價畧起
銷場漸呈暢旺

【本報專訪】三江牛庄黃豆來途新貨極疏、行上存貨甚薄、鄉客及舖家均多進貨、銷場漸呈暢旺、市價陸續扳高二三毫、烏豆貨疏市俏、紅豆疏渴、市價畧有起色、綠豆少到、存貨銷疏、市價堅穩云、昨日各種豆價、探錄如下、臘珠黃豆一十三元五、大粒黃豆一十三元五、天津黃豆一十三元八、西城黃豆一十三元八、新廣白豆、一十四元二、丁家黃豆一十三元五五、四平街黃豆一十三元五、新城綠豆一十四元七、中粒綠豆一十三元四、張家口綠豆一十三元五、天津綠豆一十三元六、新天津紅豆一十四元、牛庄烏豆一十一元八、青仁烏十

西橙貨疏市企

連日西橙市銷路、雖不甚暢、但以貨疏到、市價仍可扳企、查昨日生菓市價錄後、西橙每百個上貨廿五元、中貨廿二三元、金山菩提子每担九十元、紅柑上柑頭七元、中貨、六元、崙頭柳橙十五元、四會橙十三元、其餘各江甜橙每担上貨十一二元之間、中貨九元、桔二元半、廣西沙田柚每百個廿八元、至卅元、都城柚十七元、羅定柚十五元、香蕉每担四元半、甘蔗每百把上貨廿五元、中貨廿三元、生粟每担廿二元、雪梨每担卅四元、中貨廿八元、下貨十八元至廿元、

本市理髮店業
最近調查

本市理髮營業、自女子理髮日漸衰落後、男子理髮店乘時發展、據查共約六百餘家、分甲乙等、甲等四毫、全市最旺之某店、每月收入達二千餘元、次亦約近兩千元之譜、乙等二毫、全市最旺之某店、每月收入約千元左右、但查入冬後、生意稍遜、至工人總數、統計約三千左右、從前以客籍人為多、近則雲浮籍佔多數、大約佔全數三分之二、其收入分配、昔為六四制、郎東家于收入十元中取六元、工人佔四元、現改五九四一制、郎收入十元中、東家占五元九毫、工人占四元一毫、工作時間、由上午七時至下午六時止、每日工作十一小時、因工會組織、并無夜市、女髮店歸市黨部婦女部指揮、仍設有夜市云、

港紙滙價穩定不動
申滙畧疲債劵復趨淡跌

【本報專訪】昨日午市港紙匯價均屬穩定、無大升降、衆盆港紙企立於加五三一四、港匯單則為加五三零六、各銀行拋出現西極少、而補進者非大量、故供求相稱、惟收盆市期貨西紙則畧為轉醒、進至加五三一九、申匯畧疲、桂鈔市微淡、金價無大上落、債券市價復趨淡跌云、昨日午市港紙衆盆每千加五百三十一元四毫、港匯單加五百三十元零六毫、港紙門市入加五三一、出五三二、昨午收盆市期西五三九加、上海紙每加四百九十一元、上海電單一零二六二五、西紙每千加一千三百二十五元、坡紙加一千八百十三元、花旗紙加三千九百八十元、呂宋紙加千四百九十九元、荷蘭紙加一千七百一十六元還紙加一千二百五十一元、金磅紙一五九五、令票一五九八、新廣西紙入七七五、出七七八、舊十元中紙入六九、出六九五、舊省立紙每千值五十五元、出六十五元、

金價

足金葉入門一百四十八換五、出一百五十換、八九大金每枚值一百六十八元、二一金每枚值四十一元三毫五、四四金八十三元八毫五、

銀價

中央光圓每千加四百八十四元、港單毫加四百九十元、銅

債券

元每千枚值五元四二、粵路公債百人值四十元、出四十二元、南京善後公債入一百四十元、出一百十二元、自治公債入十四元、出十六元、國防公債中票入二十二元、出二十四元、國防債聯票入二十元、出二十二元、一次公債入十九元、出三十一元、金融公債入二十三元、出二十五元、甲種統一公債入平換、出一百零二元、乙種統一公債入九十五元、出九十七元、丙種統一公債入九十元、出九十二元、丁種統一公債入八十五元、出八十七元、二次軍需庫券入一十六元、出十九元、

股票

帝陽鐵路每股入三毫、出五毫、自來水股票入一元、出一元二、南洋烟股票入六元、出六元五、電燈附股每百入一十五元、出一十六元、

交通消息

(一)廣州出入口輪船

船名	到廣州日期	開行日期	開往各埠
▲招商局			
海亨	十四日	十五日下午	香港上海
▲太古洋行			
綏陽	十四日	十四日下午	汕頭青島煙台大連
浙江	十四日	十四日下午	汕頭福州煙台天津
▲渣甸洋行			
貴生	十四日	十四日下午	汕頭上海青島
富升	十六日	十六日下午	汕頭青島煙台大連
德生	十八日	十八日下午	汕頭上海天津

(二)香港出口輪船

船名	往何處	離港日期	船東
江蘇	三水梧州沿途各埠	十三日	商業輪運
明生	上海日本	十三日	藍烟通
大興	汕頭上海青島	十三日	渣甸洋行
邊利地	三水梧州沿途各埠	十四日	生和公司
博社士	海口北海	十四日	德忌利士
中安	上海日本	十四日	洛士利
大寶	三水梧州沿途各埠	十四日	法國郵船
江寧	廣州灣海口北海海防	十四日	西興公司
海寧	三水梧州沿途各埠	十四日	太豐公司
芝順大利	汕頭廈門福州三行冷涸水	十五日	商業輪運
文島	八打威	十五日	德忌利士
孟家錫	西貢石叻馬寧	十五日	渣華公司
杜美總統	西貢石叻馬寧	十五日	太古洋行
彰德	小呂宋星架坡檳榔林	十五日	法國郵船
更樂士	汕頭暹羅	十五日	乾泰隆
利化吉仕	汕頭暹羅	十五日	盛記公司
廣東	直往海防	十五日	法國郵船

(三)香港入口輪船

船名	何處來	到港日期	船東
廣東	海防	十三日	法國郵船
芝順大利	上海廈門	十三日	渣華公司
杜刺都(飛機)	庇能(載來客郵)	十三日	帝航公司
金馬	星洲	十五日	渣華公司
杜美總統	上海	十五日	法國郵船
晏大郵	上海	十五日	藍烟通
亞洲皇后	加拿大檀香山日本上海	十六日	昌興公司
吉生	加厘吉打星洲	十六日	渣甸洋行

(四)西南民航公司

廣寧線(由廣州經梧州到南甯)
西上機逢星期一三五飛行　東下機逢星期二四六飛行

廣瓊南線(由廣州經梅菉瓊州北海到南甯)
西上機逢星期二六飛行　東下機逢星期三日飛行

(五)中國航空公司

粵滬線(由廣州經汕頭到上海)
北上機逢星期三五日飛行　南下機逢星期二四六飛行

美奐美輪之大酒家

△廳事華新講究冠冕
△乘機代步歸瑞稱宜
△晚膳特菜月異日新

本市長堤大三元。及附設之新廣州南酒家。自擴充營業。增設升降機。備結婚禮堂。闢天台花園。美奐美輪。為廣播宣傳計。特設豐腴好菜八種。原價壹元二至八毫者。每日由下午四時至八時。一律減收五毫。逾時收回原價。茲將第二期更換之「金錢蝴蝶」。「白碧珊瑚」。「衛生燉雞」。「燕窩會鴨腦」。「碧綠金銀蝦」。「如意鴨掌」。「臘味鴛鴦雞」。「西露鱸魚」。八種均非常可口。請嘗試之。

泉仙　同泳　大羅天　劇團

在海珠開演尚有兩天

夜演全部清宮服裝彩景機關光學幻術劇皇

二本血滴子

李艷秋盧電風合編　黎露初草志翔撰曲　京風書林設計佈景

本劇內容摘要：◎豪光萬丈　◎目眩神迷　◎殺人利器　◎駭絕驚奇

佈景奇妙特色：返光幻想景　施放血滴子景　三重機關床景　火裏飛人景

(藝壇五傑)李艷秋　麥炳榮　黃千歲　王中王　笑春華　日夜登台　決不瓜代

今日演　初改日戲　轟碎薄情天　正印出齊　各員拍演

明日　彩鳳醉狂龍
明晚新戲　飽餐強寇肉

天星聲片戲院
永漢南太平沙　電話壹四八八九

今天兩點七點九點三場券價二三四毫第三次聘演最後機會決不展期敬請萬勿錯過

張寶慶男女舞星歌藝技術團

不日放映　春宵苦短

大新遊藝場(惠愛中路)

粵劇場：演南風男女劇團　(日演)五虎平西二本　(夜演)半開玫瑰
京戲場：演醒華男女京班　(日演)鳳儀亭　(夜演)劉備招親
(歌舞場)異鄉花單
(電影場)美人刧

葉培初醫師啓事

培初任東山兩廣浸會醫院院長兼內科主任十餘年對於內科各症經驗不少尤好研究診治胃腸疾病近因醫務太忙特將該院院長及內科主任實職辭去祇任名譽院長全日在大新路(石室後便)本醫務所應診此啓

時間　午前門診　午後出診　急症隨請隨到

電話一四一五八　X光照胃腸須在進食前心肺各部隨時可照

粵滬電話通話

通話價目

種類＼地點 價目	粵滬(滬華界) 法幣	粵滬(滬華界) 省劵	粵滬(滬租界) 法幣	粵滬(滬租界) 省劵
尋常叫號	5•50	8•25	6•00	9•00
加急叫號	11•00	16•50	12•00	18•00
尋常叫人	6•60	9•90	7•20	10•80
加急叫人	12•10	18•15	13•20	19•80
尋常傳呼	6•60	9•90	7•20	10•80
加急傳呼	12•10	18•15	13•20	19•80
銷號	1•10	1•65	1•20	1•80

通話種類

一、叫號…叫接某地某號電話。
二、叫人…叫某地某號電話，并指定某人接話。
三、傳呼…受話人未裝電話，由話局傳呼受話人者。
(以上三種通話皆有尋常加急兩類，加急者提前先接)

計費時間

一、通話時遇有聲調不甚清晰之時間，由話務員決定後，代為扣除，不作計費時間論。
二、收費時間每三分鐘為一次，三分鐘以上六分鐘以內者作兩次，六分鐘以上九分鐘以內者作三次。

通話手續

一、凡已有省港長途電話掛號之用戶准轉記賬通話，其手續與省港通話同。
二、未掛號之用戶及未裝電話者，請到西瓜園電話管理處，或東山分所，或河南分所通話。
三、發話人於掛號後申請銷號時，未處得酌量情形，徵收銷號費。

通話時間

每日上午七時至下午十一時。
詳細辦法請詢(○○)號電話。
(該項廣告請剪存參考)

中國聲片戲園
惠愛中路財廳前　自動電話壹二九二五號

今天放映光榮公司絕頂滑稽粵語巨構

鄉下佬尋仔

正牌老林坤山領銜主演

加映中央攝影場特製四十三號新聞片

下期放映　滑稽大王差利傑作　摩登時代

中山聲片戲園
下九甫馬路　自動電話壹二九二四號

今天放映大觀公司詼諧粵語巨片

翻天覆地

主演　鄺山笑　大口何　林妹妹　黃壽年

加映中央攝影場特製四十三號新聞片

下期放映　大觀最偉大名貴巨製　金屋十二釵

德泰銀業總號
廣州拱日東路七十號

專營銀行一切業務

匯兌：汕頭　梅縣　興寧　大埔　五華　上海　香港　【及國內各大小商埠】

手續簡捷如蒙惠顧無任歡迎

電話　營業部：壹五式六五號　司理室：壹五式六六號

分類欄

本欄以十字為一段每天收費一元

報失私章　因公往乳源車次英德被竊去銀包內有私章一顆文曰邵宗之印除呈報更換外特登報取銷作廢　乳源收鎗員　邵宗

(賣屋)　現賣受台和堂蘇鈞屋乙間在西山分局得善二巷第六號上蓋連地照七地登記證准國歷廿六年一月八日交易如有華洋轇轕向賣主理妥交易後與本堂無涉　陳萃遠堂啓

買屋　本堂憑中買受蔡陳氏屋一間在賢思分局倉邊路福恩里廿八號經交定標貼準廿六年一月二日交易如有來歷不明華洋轇轕即向業主理妥交易後與本堂無涉聲明　郭廿志堂啓

遺失證章聲明　本月九晚為竊匪入寓竊去銀物並四路總部甲種五十一號證章乙枚特登報聲明作廢　盧允衡啓

啓事　順德四區敬族因慘被族惡區洲區永思堂等橫征暴歛淺慘族人無惡不作稍有抗義鎮押臨之今值政治革新乃向請查究解除痛苦經奉查辦有案詎該惡等不知悛改反控族人為恐怖黨以報制口舌激動公憤靖公署縣政府究坐又有案令於本月六夕將族長區傳賀(字公望)拘去并在屋內搜去所控各惡文稿批詞及組織農會發起代表區榮增區有沽區實銘等小章同茂號區永思堂橢圓形長條等圖章共十一顆除向各機關剖訴外上列各章聲明作廢

遺失畢業證書啓事　余遺失廣東高等師範本科畢業證書一張除呈請中山大學補發外特登報聲明作廢如有別人拾得視為故紙此佈　劉其騫啓

買地聲明　本堂憑中興聯興公司代表受吉地一段坐落海珠分局段內海珠新填地第四段第五十號地面積均照登記圖證經於民國廿五年十二月五日交易清楚除標貼外特登報聲明　積慶堂啓

聲明作廢　啓者榮發號前由中央軍校廣州分校領有工人臨時出入證章一百枚於後其中六枚不知如何遺失茲將遺失證章號刊列 212 215 209 100 101 各一除呈報外合登報聲明作廢

地方新聞

潮汕漁民之危機

日漁人在潮汕沿海下網　招致南澳漁民以資利用

【汕頭通訊】潮汕地臨海濱、爲魚類出產富庶之區、……

台山

收買白銀再展期

惠陽

十五日舉行大掃除　惠陽縣長黃公柱……

陸豐

各界開慰勞綏遠會

海豐

籌備慶祝五旦生活運動援綏……

紫金

縣府禁爛銅器出口

從化

縣立圖書館開幕

新會

桼販私懷子彈被拘

三水

西南墟頓由消防隊三水聲……

瓊山

防軍剿匪散……

茂名

縣府定期標投倉穀

梅縣

義倉穀糴管理委員……

鶴山

各界歡迎退伍徵兵

靈山

舉行清潔運動巡行

豐順

救濟院附設戒烟所

惠來

縣中學生慕捐……

潮陽

派駐防軍……

澄海

浪人化裝拐小童

雙料娛樂　空前貢獻

新國民

今天起影——演起天今

亞力山大曲藝團

今天禮拜日　到處登台　到處轟動

中外人士一致讚許　定然較擠擁

美艷塵寰歌舞明星　新姿新態輕歌妙舞

當心！眞人做戲

火速定座

亞力山大曲藝團，今年夏間在香港娛樂大戲院表演，深得中西人士稱許，玆適由南洋回來，本院爲增觀衆眼福起見，特重金聘請登台表演，佳期在卽，幸勿失之。

注意　是期贈劵無效

同場特別選映

He's a HARD-FISTED ... HARD-BOILED ... HARD-TO-GET ... HARDROCK MAN!

TOO TOUGH TO KILL

礦山爆炸驚險緊張萬分的慘酷鉅製

性格明星多利佐域主演

地獄英雄

爆裂活埋　慘無天日　除惡救危　獨奮神威

雄糾糾怕的漢却不美兒一嫣，軟了個酥了個！不糾死好，經得人的然笑便化半，攤半！

轟動智識界　騷動了文壇

奉勸爲求娛樂的觀衆可勿看此片甚願觀衆到此看此一部世界觀影片

GYPSIES

無國遊民

就快放映

蘇俄空前文藝歌樂鉅製

「中華．南關」

卽日獻映　南粵公司　最新粵語巨製

社會的矛盾．現實的刻薄．人生的勞利．情節緊張動人

表演出神入化

千金小姐

便當丫環　要作出賣

最聖潔的蘭娘竟以女賊冠！

大口何　劉克宣　巢非非　黎笑珊　馮顯洲　合演

南國佳人　譚玉蘭　最近傑作

本年度替粵語片吐氣揚眉特別作品

女賊蘭娘

本期隨劵奉送經理特刊

中國

今天獻映粵語滑稽喜劇

正牌鄉下佬　林坤山領銜主演

鄉下佬尋仔

光榮公司出品

林妹妹　鄺山笑　大口何　黃壽年　譚玉蘭　巢非非　何大傻　倩影儂　傾力合演

林坤山做鄉下佬，已經笑到你肚痛，今回扮媽姐，大賣其銷魂藕，笑死都難保！

張作康監製　黃素民編劇　黃花節導演

借滑稽招牌蘊含偉大意識！是軟中帶硬純正國防電映！名劇二齣昭君出塞國破家亡

加映中央攝影場特製四十三號新聞片

社會服務

第四號

每日談話

冬防吃緊

我們近來從各報紙上，常不斷的看到發生盜匪刧案；甚至像本省人烟稠密的西關長壽路，也發生了駭人聽聞的串匪綁票案。可知近日匪風之熾了！

本來現在已屆冬防吃緊的時候，匪案要比平時多，這也是事實；不過因此我們希望軍警機關在此種時期，更應該比平時加倍的努力防範；而對於既發生的匪案，尤應該加緊的緝捕，這樣庶不致使匪風更熾。

防匪的積極方面工作，固應該由軍警去負責；而消極方面的工作，社會人士也要負起責任。我們知道「飢寒起盜心」這句成語，也便因爲冬令飢寒的人特別的多，所以匪風也隨之而熾。因此我們認爲社會的慈善事業，如施衣施粥之類的濟貧事業，在冬防時期尤應該多加舉辦。能夠這樣同時進行，匪風纔能期望斂跡。

牲畜廢料的利用

我國屠宰牲畜，以其肉及腸臟脂肪等供食用外，其餘的不傾棄於垃圾堆中，則以賤價售賣于人，殊屬可惜。外國工廠常以此剩餘的廢料製爲種種物品，而獲鉅大的贏利，因此我國實不妨做而行之。

牲畜的廢料，因有很大的用途，但亦在乎人能利用牠與否吧！現在畧述幾種於下：

血　牲畜的血，除供食用外，尚有幾種用途：(a)製蛋白質，其法先取血貯玻璃杯中，使牠凝結，久之，便分爲兩層，一是黃色液體，一是紅色膠質；前者叫血清，後者叫血餅。取血清鋪成薄層，用攝氏五十六度溫熱漸漸蒸乾，更得蛋白質。這物在染色、及印染術中可爲媒染劑，亦可製攝影的發白紙及各種藥品。歐戰時德國曾取其純良的以代鷄蛋造食品。(b)血粉　其方法取血餅切成方塊．置爐上烘乾，磨碎成粉，便成爲最有價值的氮質肥料，此物約含氮質百分之十四，含燐酸百分之八至百分之一。(c)血炭　以牲畜的血與炭酸鉀相和，蒸乾燃灼成炭，以水及鹽酸洗過，貯入眞空器中，灼至紅熾，便得血炭。這物有強大的吸收性及柔軟性，故在化學上及醫藥上有很大用的。

皮革　完整的皮革，固可醃製以造各種的用具，若廢棄的皮革，也可製之爲膠；其法取廢棄的皮革，淨浸石灰乳中，撥透，靜置數星期。取出洗至乾淨，再用亞硫酸冲洗，使石灰完全除去，于是將剩餘的骨膠質，在七十至一百度間溫度蒸煮，使成爲粗製的動物硬膠，其餘與骨膠製法同。此類膠質比較骨膠更爲優良，歐美食品中如須呈膠狀的，多用此種；其他如攝影乾片及各種粧飾品，也多用此物製造。其他牲畜的骨，角，蹄，齒，皆可以製造鈕，扣，髮梳，牙刷柄等物，經精良的磨琢及雕刻，也可充作象牙的體品。此類人多知之，毋庸贅說了。至于牲畜的腸胃等內部組織及蹄等，也可多製作藥品，其最著的，如新發明的治糖尿病藥 Insulin，長毛髮藥 Humag-olan，腹素 Tankreatin，消化素 Tepsin，Suprarenin，及各種甲狀腺調劑等。我們照這樣看來。可知牲畜的廢料，確有無窮的用途；若能設法利用，定可獲很大的贏利了。（一鷗）

在冬季裏

應注意的事情

聞天

(一)坐或站，切不可把背靠近爐火之旁。

(二)不要進到一間太煖的屋子去，也不要到一間不通空氣的屋子。

(三)極餓或極累的時候最要小心，因爲人的身體在此時抵抗寒氣的能力非常薄弱。

(四)若是在外邊中了寒氣，可用力走二三里地，再回家，回家之後不要先脫去外衣，也不要一回家就到一間大煖的屋子去，等到全身的血脈流通後，再脫衣或烤火。

(五)睡覺之前，先用熱水洗脚，因爲脚冷最容易受寒。

(六)在一間煖而不通氣的屋子裏，時間已很久，切不可忽然出外，若是必須出外，必須多穿衣服。

(七)早晨起來，練習深長的呼吸，最爲有益，並且能使身體抵抗寒氣。

(八)多穿衣服，衣服原爲煖體，幸勿仗恃身體強壯而少穿衣服，以致傷寒。

(九)罩蓋食物，冬天風多，塵土飛揚，常夾有病菌，應將食物蓋好，免致沾在塵土，吃了生病。

(十)多吃蔬菜，如蘿蔔白菜之類，水分充足，消化飲食，又能解毒。若多吃些，可以担保今冬和來春都少疾病。

(十一)勿吃生冷，因爲生冷東西容易使人腹痛，冬天吃生冷更不相宜。宜切實注意。

兒童衛生

1·要常沐浴，使皮膚常保清潔。
2·不要吃過香或鹹的食物，
3·不要勉強忍住尿糞，
4·要有充分的睡眠，
5·各部份的機能，要使它活潑，
6·耳部要清潔，不可以堅硬的棒類去挖，
7·鼻孔要常洗，切不可用手指去挖，
8·每天飯後要漱嘴，
9·不要在極光的室內看書或對光線強的地方去望。（嫻）

醫藥顧問

冬令兩手現紅襪色之診斷

（吳偉賢君問）

本人現年二十五歲，未婚，身體頗爲強壯；惟兩手一屆冬天，即充血，紅如襪色，極不雅觀，尤以行路時爲甚，但若兩手高舉過肩，則宛如常人，無充血狀。未悉此種情形究竟是否病態，用何藥物治療，敬希詳細示知，不勝銘感！又弟每年冬令頻患凍瘡，雖事前嚴密預防，事發，加緊治療，然好又患，不勝其苦，請示有效的預防藥物，最好是注射劑。

（侯健民醫師答）查此情形，乃是 Cyanosis 青紫症狀，此症狀大概可說是由呼吸器官病，循環器官病，或血管神經系等病而致；當然是一種病態，但以範圍太廣，限於報紙不能詳細答覆，對於治療方面，亦要鑑別檢查後，始能確定。又每年冬令，頻患凍瘡，亦由上病直接關連，常可同時詣醫師詳檢根治可也。

法律顧問

子債父不必償還

（張養冲君問）

余因少時勤勞，家中薄有積蓄，有子已成年，尚存同居；惟近因其營業失敗，致虧欠郭王二姓各五百元，而吾兒一時又無力償還。現聞郭王二姓，擬向法院起訴，並聲請將余之不動產查封攤派，惟余子專靠此產過活，且余尚未將余之產權贈與吾子。請問郭王二姓此種要求合法否？而余亦能維持余之產權否？

(答)按上述情形而言，汝子係債務人，郭王二姓自對提起債務履行之訴訟，判決確定後，亦僅能就乙之財產而爲執行，要不能對處於第三人地位而起訴，及請求查封其財產。蓋債權係特定人對特定人之關係，而不能向債務人以外之人有所主張。而祇能向債務人要求清償也。

童養媳可否由父母接返？

（陳玉君問）

余鄰右有張姓夫妻兩人，家貧而將其幼女與人爲童養媳，現因思女心切，擬接女回家扶養，不知習慣上之童養媳，在沒有達到結婚年齡時，其本生父母，可否向婆家領回？但若婆家有意留難，謂其父母無力扶養而拒絕領回，於法許否？請賜答。

(答)查民法關於婚約之規定，應由男女當事人自行訂立；凡男未滿十七歲，女未滿十五歲者，不得訂定婚約（民法九七二，九七三），若童養過門者之婚約，已非自主訂定，又未屆滿訂婚年齡，則該地縱有此等習慣，而於法不合，自難認爲有效；因之其本生父母要求領回，自不能認爲不當，更不能以其父母無力扶養，據爲拒絕之理由。

未婚夫死亡婚約當然消滅

（孫淑貞君問）

鄙友某女士憑父母之命媒妁之言，於今春三月間與某乙訂婚，預備下月完婚，女方所要嫁女之物，皆已齊備，以待完娶，不料某乙不幸已由前星期病故，故有疑問數則，請賜解答：(一)女家還了財禮，不還聘金，家還了聘金，不還財禮，現女家則聘金還定是不收的，女則要聘財禮，說（手飾衣料費）需要還男家否，(二)如果不退還，則新娘的八字帖，可否向男家去索回，(三)若使男家不肯還帖，或詐說已把八字帖遺失了，則女家將八字用何法去討還，(四)八字帖在法律上發生效力否。

(答)(一)聘金財禮，名稱雖異，均屬贈與，因男方未及結婚而死亡者，雖男女間之婚約，當然消滅，而贈與仍屬有效，女方可不負返還義務。(二)(三)(四)八字帖在法律上非訂婚約之必要證物，今男方死亡，其婚約已當然消滅，女方取回也可，不取回亦毫無後患，其作用已等於滿期之當票耳。

代郵

康成先生：來稿暨大札均悉。希將全稿寄下俾便發表。今後尤盼源源賜稿。——編者——

問題討論徵求投稿

本週問題：「推行國語問題」
討論內容：對於推行國語所感之困難及解除此種困難之具體意見
字數：以不超過一千字爲原則
稿酬：來稿揭載後酬金從豐
截止期：本月十六日

這裡是一些自然常識

做學生的不可不看？

水聲

一，麵包饅頭爲什麼能空鬆？ 在蒸麵包或饅頭以前，便將麥麵內加入無機物或製酒之釀母，使之發酵，即起變化而發生碳酸氣，在熱蒸時其碳酸氣發生，麵包必膨脹而成鬆空。

二，木炭是怎樣製成的？ 將木聚成一堆，使中部空虛，外面使泥土封好，在底部加火燃燒，木質便起分解作用。其所生之氣體，從上部排出，所剩殘餘之固體，即是木炭。

三，熱水瓶爲什麼能保溫而又不能持久？ 熱水瓶是用兩層薄玻璃製成的，將其中空之氣抽去後，很難以導熱，故能保溫。故熱物所生之熱波，於眞空中亦能通過。是名幅射傳熱，所以熱水瓶能保溫而不能長久。

四，液滴爲什麼成球形？ 液體表面之各分子，因受內部分子之吸引，便向中心收縮，所以液滴成球形。

五、煤油是怎樣成的？ 即是古代之動植物質，分解而生的一種可燃性之液體炭化氫，其組成不一致，便由體輕而易於流動之液體變成煤油。

六，金魚缸中爲什麼置水草？ 金魚在水中，不斷的吸取空氣，呼出炭氣，所以魚缸內之水，必須常換，否則炭氣增多，金魚不免有窒死之弊，然於缸內置水草，則金魚呼出之炭氣，水草能吸取，利用水草放出之氧氣，又能供給金魚之吸取，二者互相利用，才能得其長養。

七，夜間在森林中爲什麼不合衛生？ 日中植物之呼吸作用非常微弱，其所排出之二氧化碳，完全被光化作用所利用。到夜間光化作用停止，植物之呼吸作用方才轉盛，這時松林中之炭氣增多，所以夜間不宜作森林中。

八，植物爲什麼落葉？ 植物在秋冬落葉，純因秋冬氣候漸冷，根的吸收力亦減弱，便在葉柄與莖連接處生離層，使葉脫落，藉此可以減少水分之蒸發，以免水分之耗失，是植物之自衛作用。

九，浮石是怎樣成的？ 浮石即岩漿噴出地面，急速冷却，將其中留結如海綿孔中所含之氣體放散，所含之空氣很多，所以能浮於水面，故名浮石。

十，蝦蟹之殼爲什麼見熱即紅？ 因蝦蟹之甲殼內，含有多種色素，並能隨時變色，若遇熱時，則所含之一切色素原子簇，均被破壞，只有紅色素之原子簇存在，所以甲殼見熱即呈紅色。

十一．貓在黑暗中視物爲什麼特別靈敏？ 因貓眼在黑暗中之時，瞳孔放大，在光亮時則縮小，所以在黑暗中視物特別靈敏。

十二，葉爲什麼上綠下淡？ 葉的上面，因受光化作用之發，葉綠素多聚於此，所以色綠；葉的下面，因背日光，不受光化作用，故含葉綠素甚少，所以色淡。

拜耳十字商標爲良藥之明證

勿受冒牌

拜耳阿司匹靈祗有一種每片上有西文拜耳十字商標絕不影響心臟冒牌貨品藥味不佳溶解遲緩有害無益購時請指定有西文拜耳十字商標之二片裝或二十片裝眞正阿司匹靈立即服用迅治頭痛傷風風濕等症

必達治咳水

全市名醫薦用

香港嘉齡大藥房出品之「必達治咳水」對於傷風感冒哮喘新久咳嗽各種呼吸器病均能奏效經呈衛生局化驗准予註冊行世以來極爲患者所樂用現由本市槳欄路多齡行總經理全市醫師試用有素特爲公開介紹

任頌勳　許啟良　梁洋生　王會傑
任警魂　蕭中　何靜華　鍾子晉
司徒明　余仲益　曹慧儀　古月英
黃鴻恩　朱兆槐　黃恩榮　許永樂
徐日新　伍倫光　黃慰民　馮小樸
薛挺華　黎鐸　陳宗燊　陸如磋
李卓才　張惠臣　黃磐棟　朱廣陶
吳順天　張鑑傳　馬拜晃　袁岱雲
黎啟康　袁先偉　李少賢　馮啟瑲
方少儒　李蘭芬　陳安良　王懷樂
歐陽慧聰

▲廣州贈飲處槳欄路多齡行

分行廣州槳欄路

公和祥參茸行

電話一四一三七四

破折小枝清糖人參　特價每両五元正

益食家生晒人參　特價每両十五元正

售罄即止光顧請快

敬謝外科瘡科專家郭友誠大醫師　使我臭狐從此不臭

弟兩腋發臭爲時甚久不爲人恥即爲人厭出汗時則惡臭薰騰交際上大感不便因恐爲人覺乃歷搜中外臭狐藥品水也散也塗擦殆遍類皆暫減片時虛擲金無法或愈偶聞友言一德路石室前外科瘡科專家郭友誠大醫師擅用手術將腋下臭腺剔除足令永不復臭因往求郭醫師施術時固已毫無痛苦施術後即可安步回家無礙工作治果於一星期乃告全愈至今一載絕無氣味發出溯思郭醫師手術敏捷誠專長之技術也特頌揚之　河南南華路源隆陳子堅敬頌

郭醫師前赴國外考察經已回粵照常親行診療：內消頸癧。瘡。癧。疽。痔漏。瘤。瘍。蠱脹。痳症。砂淋。閉尿。補崩口。補崩缺。一般大小外科手術。皮膚暗瘡雜症。

星期畫刊

□第十一期□

含苞未放之綠菊↑【莫文虎作】

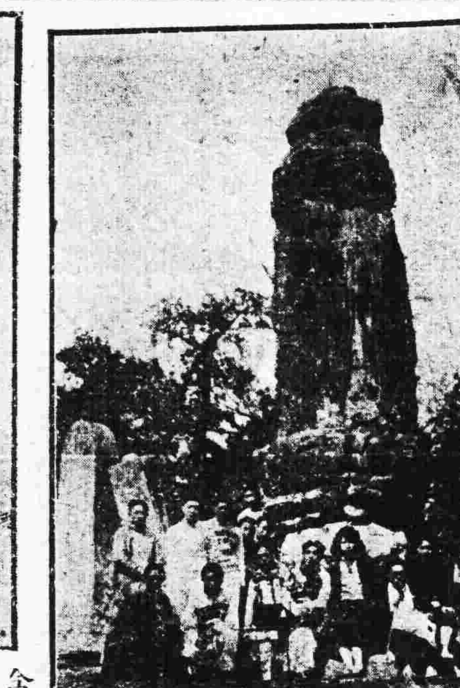

泰山古蹟↑【達人攝】

↓本省禁烟之雷厲風行【黃劍豪攝】

→北平冀察綏靖公署化學訓練班在景山試放自製烟幕【李堯生攝】

↓春水綠波【達人攝】

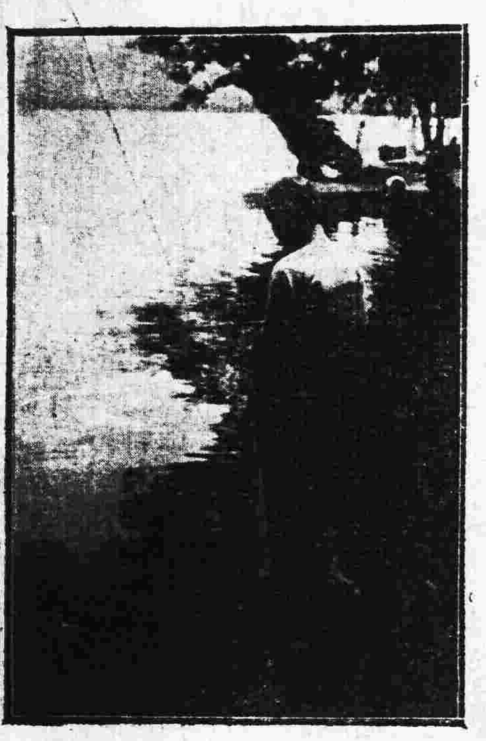

→玄武湖秋色【黃光明攝】

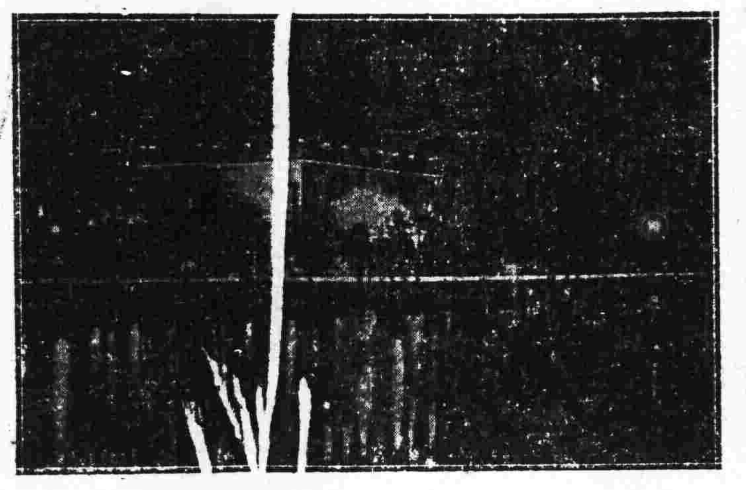

東京帝國劇場↑

東京戲院街之淺草↓

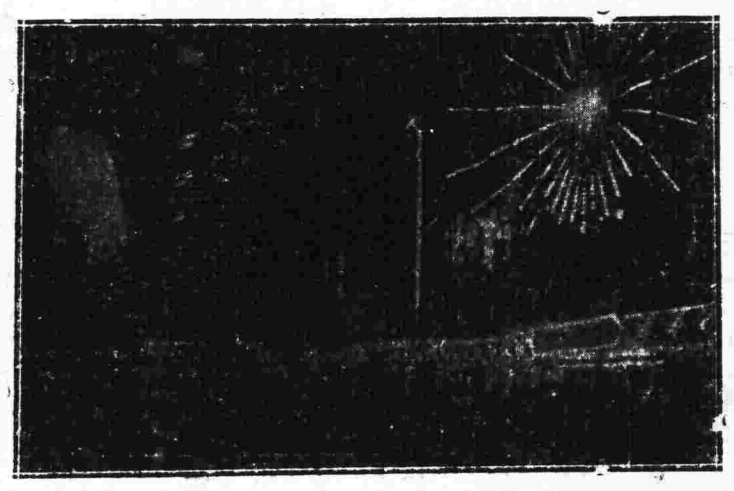

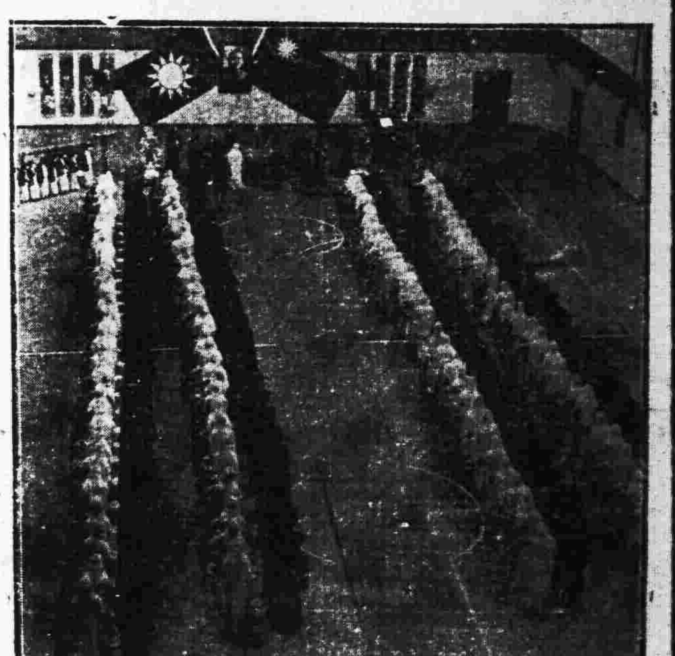

↑上海第十一屆集團結婚參加伴侶共一百二十四對

↓海暮【黃光明攝】

→前鋒劇社之自然生活（圖爲社員屈紫実女士）

↓民族影劇「摩登貂蟬」之一幕　圖爲胡蝶影女士與唐醒圖女士之表演（香港醒圖公司出品：胡春冰編劇）

→北平私中科學館開幕典禮　1.秦德純　2.雷嗣尚　3.周履安

十八甫北 **趙大光**藥行　印備精美廿六年度日曆　隨貨附送

止咳良藥　**補肺靈藥**

化痰順氣　止咳定喘　潤肺寧神　收效甚速　咳者未信　請來試服　服後有效　方可購買

大瓶陸毫　小瓶弍毫　（詳細說明書歡迎索閱）

丁卜逢人親熱　軟暖輕鬆的被褥伴君眠

人生行樂耳，給你半世安慰和休息的床鋪怎能不把它弄好一點？爲着這個問題，丁卜早已準備了許多舒適的物品被褥蚊帳枕墊等……供你享受了，包你喜歡的，如不合用，可原價十足收回，這就是廣東話平夾靚的証明啊！

被褥　絲棉被　鴨鵝絨毛被　特製棉胎　褥全絲織　花被面　刺繡被面　床褥線綉或印花床布

蚊帳　原幅無骨洋珠羅　織花羅　幼紗羅　全綵全蔴羅布　精工縫製絲綢蚊帳

枕墊　祗簾　美術圖案或名畫線綉枕墊祗簾　漆布　木棉枕　氣枕　提花枕巾　印花窗簾布

舖在財廳前昌興街十五號　電話一六九七五

所謂肺癆咳嗽之人　所謂陰虛內傷之人

◎◎◎有曾試用養陰丸否

此乃純粹國藥衛生要品香甜氣味佐使得宜深蒙用者所見重故創始僅三數年行銷逾二十省遠而歐亞澳非美洲及南洋羣島就其行銷力量以觀測其功用之大銷流之廣可想見矣凡患癆患咳與體弱多病者尚祈注意及之

廣州市漿欄街位元堂廣告

六神水緊急通告

眞六神水之藥味。特別濃厚。見效迅速。方爲正貨。

眞六神水之治症內單。全張壓出凹凸花紋。方爲正貨。

眞六神水之辨眞証券。字畫浮凸。花邊玲瓏。方爲正貨。

眞鴛鴦寶丸　俱是原瓶售出。方爲正貨。若有拆散零沽。盡屬僞丸。仰各辦家深加注意。免受其害。利己利人。功德無量。

上海雷天一六神水藥行廣州分行啓　惠福西路區良里畢公巷電話一四一六零

戒煙良藥　**快活靈**　確實功效

戒烟良藥快活靈　絲毫沒有毒質，藥件王道，並且能使煙癮在最短期內安全斷絕，不傷元氣，清體內不良血液，即使毒癮深入筋骨最後階級，亦能根本剷除！

服用快活靈的過程中，對於自身一些不覺得痛苦，自然而然的見煙生厭，煙癮逐漸遞減，到最後一嗅煙味便要嘔吐，不能入口，這就是證明毒癮已經澈底肅清，並且決不會再反癮重吸，從此脫離黑籍！

快活靈既含高貴成分，藥力這般神速，並且功效如此偉大，所以又爲大衆所歡迎。但是售價却極低廉。

快活靈絕對不尚空言，服者如無效驗，可以奉還原幣，以示信實。

快活靈專戒鴉片紅丸　每盒一元四毫　小盒六毫

如何强健身體

龍虎大力丸之功效

身體强健，萬事皆能成功，故保護身體康强，即是成功之秘訣，倘患腎虧衰弱，切不可忽視，症因腎弱則易患神經衰弱，腰酸背痛，夢遺滑精等，若因循自誤，致成重症，更難醫治，挽救之道，請速服龍虎大力丸，藥性和平，不燥不烈，對於腎虧遺精腰酸背痛諸症，確係對症良藥，健腦行銷數載，服者滿意，能治病，能強身，誠爲滋陰補腎固精之良劑也。

主治腎部虛弱，遺精夢洩，頭昏目眩，記憶不良，夜多小便，腦力不足，氣弱血虧，食慾不振，先天不足，後天失調，手足酸軟，腰痛背酸，神經衰弱，發育不全等症。

龍虎大力丸每瓶一元二毫

廣州市靖海路**利生藥房經理**

分銷　第十甫農華藥房　香港永樂街中德藥房　梧州震亞藥房　南寧中德藥房　石岐中西　江門中法藥房　韶關五洲藥房　佛山永安藥房　本市外埠各藥房均有代售

余自强醫師　◀經驗治療▶

包皮剪除　包皮過長遺患滋多敝醫務處擅剪包皮久已名聞中外有口皆碑施術毫無痛苦術後行動如常手術安全收費十元成績歡迎參觀

痔患痔患　敝醫務處醫痔不用刀割不用藥粉打爛肛門祗整個痔瘡自然脫落女界有女醫助理普通手術費十元是近代醫痔最安全之新法也

花柳淋毒　敝醫務處擅醫生殖器科對於花柳淋毒生殖器病採用歐美特效良藥痊愈迅速費用廉收

醫務所廣州市城隍廟右隣　電話七一八三

何利田大醫師

●花柳皮膚專科●

專醫花柳

定購白濁白帶針藥　能斷十種白濁之根

急慢濁　劇痛無痛濁　前後段濁　變鵝水捬濁　十年老濁　來血濁　腎囊腫痛濁　尿含絲濁　早晨濁

現遷惠福東路四拾六號之一地下

介紹**潘擸菴腸胃病專門醫師**

鄙人患胃病數年頻覺胸腸翳滯嗳氣吞酸大便或結或瀉腹中雷鳴不思飲食多服良藥未能捻癒後聞下九路潘擸庵醫師專醫胃腸病經驗最多特往求診詎潘醫師出國考察又纏綿數月頃聞回國急往求醫不出十日其病全消潘醫師誠不愧爲良醫也

惠愛路城發李光啓

戲劇與電影

第十四期

三段論法的戲劇

龍之介

從前學作文章，有所謂起、承、轉、合，據說是一定的成規。至於戲劇，原始的不必說了，就以古典劇爲例，也有銓明(Introduction)，發展(Development)，轉機(Climax)，解決(Solution)，結局(Catastrophe)等，共分五幕。後來有人以爲五幕還是太長，把它縮爲四幕，三幕，甚至獨幕；可是劇作家，仍舊保留着銓明，轉機，結局這三個步驟。其實，亞里士多德在他底詩學裡，老早就把戲劇的結構分爲起，中，訖三部了。他說：「「起」云者，謂其發生不因繼于他事，而必有他事以承其後者也。「訖」云者，反是、必因緣他事而起，而別無他事以承其後者也。「中」云者，事之承上啟下者也。」這個和辯證法裡的正，反，合剛剛相似。一個戲劇它底發展的關鍵，最大的是中間的「反」，也就是「轉機」。

常言道：「天有不測的風雲，人有旦夕的禍福」。這就是說，一切存在物底第一個根本法則，就是「變化」。所以紀元前五三五年，赫拉克里特(Herakleitos)說：「一切的東西都流動」，「一切的東西都變化」。以後過了一千幾百年，恩格斯更詳細地說：「世界並不是由過去完成之諸對象所形成的。世界是諸過程的總體。在這一過程的總體上，不斷地看見諸對象在不斷變化中，或是發生，或是消滅。」變化，到底靠着什麼條件呢？要解答這個課題，很簡單，就是當某種存在物發展到不能再發展下去的時候，它底內部就發生矛盾，要求一個正確的解決，而形成另一種新的存在物。而這一種存在物又是對立的。伊里奇說：「只有對立物的統一法則；才能供給理解『飛躍』，『繼續性之中斷』，『向對立物之轉化』，『舊物體之破壞與新物體之發生』的鑰匙」。當「舊物體之破壞與新物體之發生」的時候，其間的過程，自然要經過一番門爭，才能夠把它底內在的矛盾解決，而得到一個結果——。這末看來，推論到戲劇的分野裡，無疑地，也得應用到哲學的方式。可不是嗎？法國文藝批評家布命鐵兒就以爲戲劇的本質在於表示人間意志的門爭，因此主張「門爭說」(The Conflict Theory)。

其實，在亞里士多德底學說裡，我們已經見過有「悲劇是自由意志對于運命的門爭」的話了。後來哥德更明顯地說「小說的主人公可以被動的，戲劇中的主人公則必須主動的；因爲他既被壓迫，仇視，爲保護自己起見，非排除一切不可，否則即將成爲與他底意志相抵觸的人，事或物的犧牲者。」

再從中國的文學上來說，戲劇二字，根據說文的定義是：「戲」，三軍之偏也。一曰兵也。從戈，虛聲。「劇」，古作勛，一務也。從力，虞聲。這兩條定義雖然沒有解釋戲劇二字的今義，可是，說到「兵」和「力」，就可以知道戲劇從開頭就是一種「門爭」的表示。姚茫父解釋道：「戲，始于兵，廣于門力，泛濫于門智，極于門口」，是從戈之意也。再說，「劇」字底旁邊從豦，「豦」從豕虍，豕虎之門不捨也」(說文)這末看來，難怪有人說，「沒有門爭，沒有戲劇」(No struggle, no drama)了。

我們知道，只有門爭，才是解決矛盾的最好辦法。戲劇底本質既是門爭的，那末，戲劇就是很合于辯證法的了。現在我們的國家，在帝國主義侵略之下，已經陷于極度的矛盾中了，我們要求得解決的辦法，只有門爭，用戲劇的姿勢去門爭！只要我們去門爭，總有一天，跟着辯證的法則，獲得一個正確的解決的。

再論「氛圍」

艾影

筆者曾在本刊第三期用過這類似的題目，寫過一篇極淺陋的文字。現在，再談談以補償我上次那篇「氛圍」淺陋的文章的過失。關於「氛圍」，麥淦先生曾給下了這麼一個定義：「劇中以動物和不動物來構成的背景；和劇中人物環境裡的瀰漫空氣，情形；和感動力，和地方色彩。」筆者也是相當同意的。關於「氛圍」，著名的青年導演家英格姆閣論得最詳細。他說：「在故事裡表現出眞實的人物性格和導演技巧之後，氛圍則更能使觀衆領悟銀幕上所看到的東西。所謂領悟，是指接受并注意所看到的東西之意。「所謂接受并注意所看到的東西，即是用各種攝影方法所表現出來的佈景與燈光的「氛圍」。微妙的，優越的「氛圍」能提供影片以眞實。」

而提供影片於眞實，差不多是每一個電影導演者都想獲得的。像無論一個場面是海濱的茅舍，地下層的酒肆，游泳池，船裡的艙位，造鞋工廠，紡布工廠，或華麗的飯店，平民的住宅，不但要佈置得使觀衆信服，還要使觀衆相信自己是處在熟悉的環境之中。小說家稱「氛圍」爲環境，其實是大同小異的。小說家以字句的描寫和歷史背景的提示來創造他們的環境和「氛圍」。電影導演家們也一樣，他們選用最影佈景與燈光的技術，在影片裡創造輔助劇情進展的「氛圍」。

美國影片中，注重「氛圍氣」的影片，雖不少，如第三期陋作「氛圍」裡，曾說到的「大地之春」就是「氛圍氣」最濃重的一部。像李察失戀後在酒店的荒唐，家中父母深夜中的守候，小弟弟的瞌睡，父逐之歸室睡覺，擁抱，示別時的這些「氛圍」，都是異常濃厚而優越的。「二小無猜」這片子，在「氛圍」的處理上，也該說是成功的。看：在屋街口曼麗阿，納羅的私會，那分別時的情景，曼麗阿那顫顫的動情的話語：「我等着你，永遠⋯⋯」假如沒有那適當的「氛圍」配置，這畫面不會那麼成功的吧!? 他如當納羅受了曼麗阿父親的青罵而頹然回來時，又看見祖文默然低着頭，那隻心愛的狗又給以前的殘暴主人捨去了；這劇情的一貫悲哀的進展中，「氛圍」是給煊染得多迫眞啊!? 在「杜巴當夫人」裡，我們也可以找到很濃厚的「氛圍」。如：杜巴當夫八出場時一隻脚，加路易的蘋果。路易十六與安米尼公主的閨房韶串的描繪，「氛圍」氣味都很濃重。還有「婦人之仇敵」片中，男女主角在冥濛的黃昏前，於風吹雨打的海濱，在風景都麗的小島上做着甜密的美夢時，這「氛圍」氣味不也是十足地成功的嗎？國片裡「氛圍」處理得好的，也不是很少，像：「迷途的羔羊」首幕，那老祖母黎明的在街口向外望，周圍的黎明空氣是多麼迫眞，「氛圍」氣味是多麼豐厚的啊！明星公司的「桃李爭艷」也很不錯，在「氛圍」的處理上，像：[illegible]的成功，這是聯華公司的[illegible]。最近上演的：「小玲子」也很不錯，你看：趙丹和談瑛的吧，村人的爭看，假如沒有那些傻氣的「沒有見過世面」的鄉人陪襯，那還成甚麽？這「氛圍」雖然平凡，但，也很有獨到處。這裡可舉的好例很多，「氛圍」處理最壞的，應該是鄭應時的：「春潮」。你看！國華和玉瑛在家情的那一幕，只是呆呆的二個人，沒有一個陪襯，這是出奇地失敗的？國片的「氛圍」是那麽優良的，眞使我們缺乏。浩嘆！這裡，我還想多舉幾部優良的外片氛圍處理，籍以使中國製作影片者們覺到慚愧而能加以奮勉。「哥倫比亞公司」的「藝苑血影」，我們永不會忘記那裡面傳給我們以眞實感的「氛圍」氣。你看：警長在車中看見那些狂雄的馬匹拖着馬戲團的車子，在風雨泥濘的時候奔騰前進的那暗夜鄉村風雨中的情調，是被描寫得非常濃厚的。

呀！

還有：「抵抗」，看雨夜的戰場。白雲片片掩置下的沙場。十字架林中的著喪服的義士。少女上照。暴風雨叛變時的昏夜，山場照的晝面。「伏爾加船夫曲」。這些「氛圍」氣是多麼濃厚的？還有「第一國家公司」的「國際大秘密」(D)，開幕時教堂的鐘聲，到莫斯科屋頂下的夜色中的和平景色，這些都是異常優美的詩意的情景充溢畫面的「氛圍」處理。夠了吧！美國(其中「抵抗」是俄片)片子中關于「氛圍」處理的優越處，我們已看夠了些，讓我們祝禱着國片在「氛圍」的處理上多注意些，不久就會有很優美的「氛圍」處理的技巧呈現在我們面前。

『電影・戲劇』

幾個人碰頭

高森

下面是談話中的一段。遜之（偶爾在書堆裡翻到兩期『電影・戲劇』；封面烘紅地呈現着兩個女明星的彩色像。）呃！怎麼了？你也看起『公仔書』來了？高森！

高森：什麼？⋯⋯

遜之：你看！施靜自己打自己的嘴吧了！他不是早說過嗎？｛封皮，包裹的總是綺麗糟的內容。｝他現在倒⋯⋯倒⋯⋯來了！你看！（把雜誌遞過去。）

高森：呵！（接看）是呀！你老先生自己也把自己的主張打倒了？

施靜：嘿！你們也可說得混鬧了！最嚴格，莫如法律，也有『但書』呀；難道事情定得一成不變，沒有例外了嗎？

筱英：你倒會說。諸如此類的『公仔書』，還不是誨⋯⋯誨⋯⋯誨⋯⋯的東西麼？

高森：唔！（笑）又來了！⋯⋯

施靜：⋯⋯呃！不是那麼說！『事實勝過雄辯』，請翻翻看！看可還是『××女明星大肚子的責任問題』『××以前的××』之類的文章不？這實在是一種很嚴謹的雜誌；兩期，都有很可讀的文章！公子哥兒，『點心』餘，『咖啡』後讀這種文章，才感頭痛而已。

高森：（翻看）倒是硬碰碰，怪宏偉的題目！

施靜：⋯⋯這倒不光是題目「宏偉」，煞像有介事地算了。事實上，頗有充實的內容。你看吧！孫師毅的「蘇聯劇場的前哨」和「大學電影教育的當前問題」，許幸之的「歷史電影論」的，都是非有相當修養研求的人所能容易地得知的；至於章泯的「論戲劇的本質」，對於聲片的「呂驥的音樂」的關係，和其沈西苓的特殊性的說理，那「簡要」，明晰，實在可喜。

遜之：⋯⋯介紹文章也很不少。

施靜：是呀！這類介紹的文章，實在有意義。『美國導演的統一戰線』，『第四次蘇聯戲劇節的回顧』和『蘇聯戲劇節的雜寫』都是日下電影和戲劇的從事者的最有力的興奮劑。至于『滿洲僞國的電影院和電影』，這篇雖祇有一些流水賬似的記述的「剪貼」，却「幫助」了我們可以「約畧窺見」『滿洲國』電影事業的一斑；教我們曉得我們的『友邦』却已經悍然進行了他們的所謂『電影國策』，一方面向自己的人民鼓吹侵畧，一方面製作出『西遊記』一類神怪作品，來麻醉『滿洲』的『奴隸』；曉得有人是把銀幕上的形象當作詩一樣夢境的，而現在的却充滿了火藥和毒藥的氣息！曉得『電影界』的民族，和自身的生存競爭，也必然要走向一個尖銳的肉搏的時代！如那篇文章的作者柯靈說的。我介紹這篇文章的意義⋯⋯要讀者知道一點『滿洲國』的電影市場的概況⋯⋯若果那本是自己國土的一部份的電影市場的概況，都不談了，天天在那裡⋯⋯那才教人傷心的呢！

高森：電影批評呢？

施靜：批評一欄，那裡搜集了很豐富的影評，嚴格的，悍判的文字，尤其是『幫忙』，給人看了不少電影批評的字。是凌鶴用問答式做的一套電影批評，我倒覺得頗可用的；雖說這不算得什麼「創造」，但用一種新穎的通俗的語句，流利的對話，要把地批評了一套片子，括⋯⋯

⋯⋯子，是會給讀者一個更活躍，顯耀的印象呢！

高森：這一欄不錯！我先前都看過。是。——此外，還有好幾個創作的劇本：其中如尤競等集體創作的劇本，『撤退趙家庄』，我讀過，倒是一個『力作』。集體創作劇本，已發表了不少，成績都很好呀！⋯⋯

遜之：我還覺得，如『導演之話』，『藝人隨筆』一之類，供給我們以更明晰地了解影片的材料，也很可喜。

筱英：⋯⋯（幽默地。笑。）你們倒像『電影戲劇』的廣告員了。

施靜：⋯⋯（冷笑）這話也隨便人家說好了！你不需用這方面的話，憑我的智識和消息，掏了你腰包幾句毛錢？想也不會，說好話，就得要拿錢！這是頂要不得的劣根性。⋯⋯

高森：我們今晚看 Mr. Deeds Goes To Town 去好不好？⋯⋯

筱英：我們不談這些了。

施靜：片子還不錯！聽說這部好！

遜之：好！

東京通訊

東寶劇場與日本劇場

林紹崙

東京的劇場，很進步的。讓我把「東寶劇場」和「日本劇場」二個頗有名望的劇場情形告訴你吧。這便是「東寶劇場」在舞台裝置，以及化裝⋯⋯上，可以代表日本的。「東寶劇場」是在東京的「銀座」（京橋區內。是東京的交通，文化很繁榮的地方，外國有名畫家的展覽，多在這塊地方開）。前者是公演歌劇的，而後者則有古劇，歌劇，和電影。

「東寶劇場」採取「新興建築」的形式，是很宏大的。裏面的範圍很闊，有販賣場，有咖啡室，(喫茶室)，有展覽場，有食堂，有圖書館，有休息室，等等，像一陳列場，也像一條街，有升降機上落，共四層，有演時就開一所大廈。晚上去了六時，也不會覺得無聊的。至于裝飾呢，既是很華麗的，又是很純的；用和的清顏色，畫壁上掛着幾張壁畫來。據說是出自頗有歷史，是很好的地位的畫家之筆。

舞台很闊，一連裝置很深遠的；可以用電力移動的，以及整塊台面都具有換幕場面佈景和燈光都很多，費時間細的，則不覺麻煩的。演出時，微細的一次地方都能美妙地現出表演，一個月；每月的曲目預定很新的，公演出的一日才另換新劇。但不得不令人叫妙的，是場場都滿座。而且定座之前就有觀衆排列在街前了。這種現象，在中國無論如何是看不着的。

場座位是一連三層的半圓形，和「希臘劇場」相彷彿。入場券分：二元，一元半，一元，五十錢（即五角）四種。最貴的券價是坐地下台前的坐三階。若坐二階方太遠，則可以租一「望遠鏡」(每場租金十五錢)，那麼視覺則不覺太辛苦了。

每一次演出的劇目，共有三本。一二本是新劇(歐美形式的)，一本是日本劇。(日本服的)。

「東寶劇場」的歌劇，是由「寶塚少女歌劇花組」演出的；演員中的幾個主角，差不多是東京劇界的紅星。至于「音樂」方面，節調上頗進步，但受歐洲的影響很大。歌舞的內容多採男女間的戀愛故事編成喜劇。『音樂』就是『爵士』風的這種「音樂」，是現在日本最流行的新曲；差不多在少女的口，喫茶店，咖啡店，某一間的⋯⋯

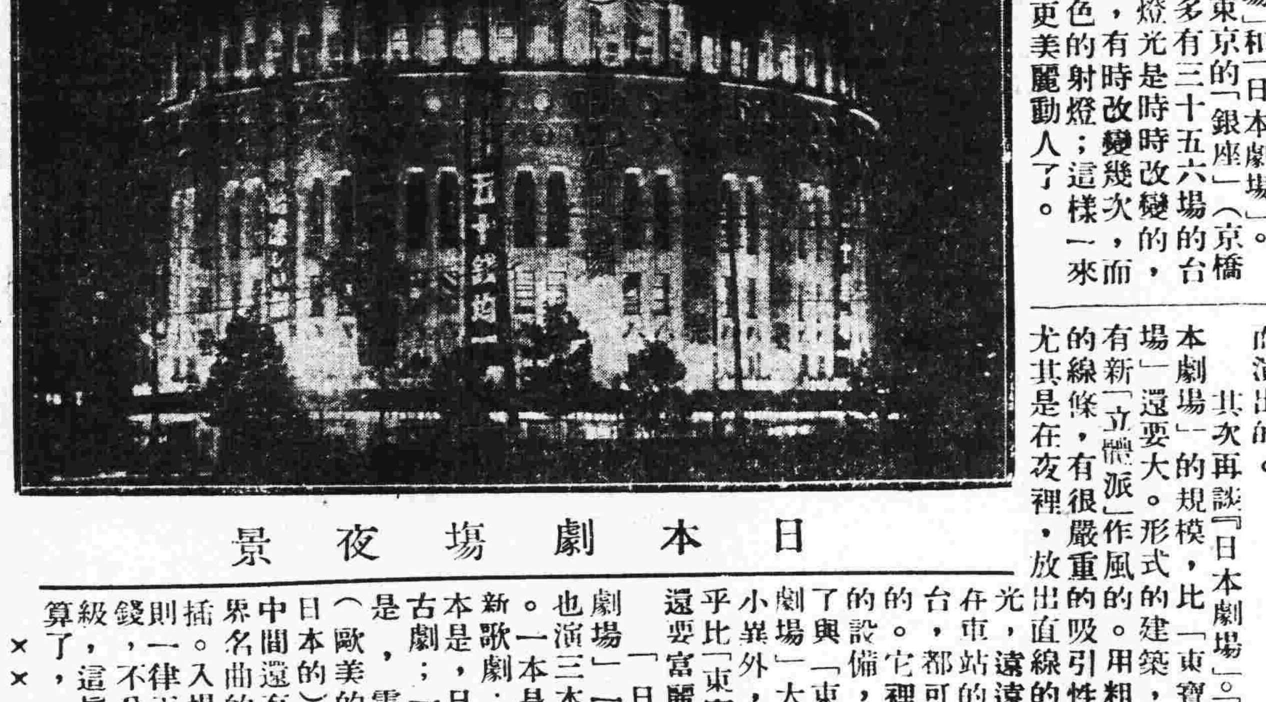

日本劇場夜景

（「東寶劇場」）面改換。燈光是時時改變幾次的，差不多有三十五六場的台（裝），在一場裡，有時改變的，而且加以有色的射燈；這樣一來，畫面就更美麗動人了。

除這些外，尚有一個「兒童劇場」，這是根據兒童心理的，設在「東寶劇場」的地階裡。而演出的。

其次再談『日本劇場』。「日本劇場」的規模，比「東寶劇場」還要大。形式的建築，是有新「立體派」作風的。用粗大的線條，有很嚴重的吸引性，放出直線的光，尤其是在夜裡，在台車站都可見到，遠遠的。設備，宅裡除了與「東寶劇場」大同小異外，似乎比「東寶」還要富麗。劇場一日一次，也演三本劇；是一本日本劇，一本新歌劇；一本電影或古本劇是歐美(日本的)；中間還有世界名曲的穿插，入場券分五等，則一律五十錢級，這眞合算了。

×××

東京看劇是很合算的，上面所說的二間，是很有名的，自然不同。其次，在「新宿」，「中野」⋯⋯各地，都有「國劇」院，或「映畫」院，入場券也不過五十錢，三十錢而已。而且，是一連有幾齣戲看的，好像電影院吧，頭等院普通一律收五十錢，二等院則三十錢，但有二本或三本的戲看呢。

革咳 防癆
唐拾義久咳丸
專門治咳醫師
廣州下九路 父子大葯廠發行
唐拾義哮喘丸 服後立即喘止 痰消除根免發 誠唯一治喘良藥也
△定價▽ 每瓶一元二毫

肺病早期診斷治療
唐太平醫師啓事
大學肺科教授埃拿士EISNER頒証書歸國後照常應診
本醫師向承父業專醫肺病已十八載爲求集思廣益採長棄短起見特往環球考察歷歐美諸國(德英法日奧瑞士等)曾在德國柏林醫科專理肺病又在英國布朗頓胸肺病院BRONPTON實習治肺手術均
(診療所)廣州下九路(時間)上午九時至一時
創製太平保壽汁 又名鈣葡萄魚肝油 能使瘦弱變爲肥壯 滋陰養血保肺健體

會雲民戒烟藥水
代癮藥(功效)卓著 戒烟諸君 祈爲留意
本醫師戒煙有二十年之經驗所製戒煙藥水乃根本消除體內積毒(非如市面之⋯⋯)
買藥戒 日癮一錢服四元的一劑或二元的二劑必斷癮
留醫戒 日癮一錢者共收膳藥費注射費共二十五元加癮一錢增收十元 如不斷癮原銀奉還
留醫院發行處 廣州財廳前永漢北路一五九號 昌興街福仁藥房(電話一弍四八八)

高義民金慧儂夫婦醫師
余夫婦開業十九年彼此合作
治理內科兒科生殖器病腎虧虛萎 能使身體發育難孕婦女正常受孕
遺洩花柳骨痛癱瘓腳軟水腫經痛不調白帶奸瘡刮瘡開大瘡口乳瘡手術產科孕吐產後疾病凡被男子傳染一切疾病安全料理 留醫留產
▲醫務所一德路石室前 ▲電話一四六二〇

羅廣庭精醫疤痕
巴黎大學醫學博士 羅博士
鄙人自幼跌傷面部遺下疤痕甚大極不美觀現蒙羅博士用最新醫術將其消滅恢復美觀銘感之餘愧無以報特登報鳴謝俾同患者知所問津焉 梅縣 丘久華敬頌
精醫一切不美觀疤痕瘤眉眼狐臭外內部各科
醫所設豐寧路二三五號二樓 電話一六一四一

許修五割包皮
特治花柳痳疔 男子陽萎 白濁 婦女暗病 久難受孕 生殖器病 經期不調 早洩
包皮過長原爲藏垢納污之所障礙發育割去之則可以恢復健康本醫師專門割症十有餘年對於學生及貧苦平民酌贈醫藥收費從廉且可免費換藥又無痛苦能操作如常及不用留醫也
▲診期上午九時至五時 ▲電話一三一零四 醫務所廣州市西濠口新亞酒店對面

婦科專門女醫師 劉漢貞
精醫難孕婦女 指導孕育良法
在大醫院專門研究婦科多年、對于難孕婦女尤下苦功、凡難孕育者無論由各種花柳白帶、子宮內膜炎、宮口狹窄、經期不調、腹痛、暗病等所至以最新方法診治、務使求子者得達目的、
本醫師全科畢業後、曾設備留醫留產所
擅長婦科各種手術 絕無痛苦
醫所一德西路四百八十二號 電話一五〇八三

肛門外科專門醫師 崔堯天
首創新法無痛針射脫痔
本醫師致力於肛門疾濕之研究已十有餘年不論內痔外痔肛門破裂肛門狹窄肛門膿瘍肛門腫痛等一切肛門病症俱能本十數年來之經驗迅速治愈肛患永不復發而以針射脫痔尤爲效驗確能無血無痛不用刀割不用線紮行動工作一切如常不用留醫至於港澳佛山外埠可以來回即到即醫時間經濟更其餘事耳
▲醫務所現遷中央公園前十字路口 電話一五〇七五號

婦科專家全科女醫師 康靜佳
專治歷醫無效難孕婦
指導生育 擅長婦科手術 乳部美型術
久難孕育、白帶花柳、月經失常、經痛閉經、子宮疾患、孕育障碍、均利用最新科學完備儀器電療增加醫療功效於短速期間自根本治愈、△醫所：太平南路六十七號 電話：一六二九七 △留醫留產

馬騮摵茶王來了
名貴絕倫 驚人美味 本莊獨有 世上稀奇
冒險搜羅 不惜巨資 運動土人 訓練猴子
懸崖採摘 得來不易 得茶有限 勿失良機
每確原價五元剪此券到買暫收壹元
(優等鐵羅漢嚴茶每確壹元買一送一)
同珍茶莊 杉木欄 電話一三〇八五

十三行故衣街張廼棠醫師啓事
鄙人歷任本市市立醫院皮膚花柳科眼耳鼻喉科及X光兼電療科主任等職茲已辭去全日在醫所候教親友賜教請依時移玉爲盼
時間上午九點至十二點下午二點至五點星期日下午停診
電話：一〇三一七

圖書週刊

廣州市立中山圖書館編輯

第五期目次
圖書形態構成的材料……李景新
跋嘉應三詩人遺墨……楊壽昌
說文段注以聲爲義舉例叙言……李啓修
羊城書跋……朱倓女士

圖書形態構成的材料

李景新

圖書是人類在生活和活動上的眞相記錄。也可以說是數千年間關於人類文化的結晶。我們想考求前人所傳留的文化眞相，來幫助我們決定爲文化而奮鬥的途徑，世界上沒有其他珍貴的東西，能比得上圖書。所以我們對於圖書本身的史實，不可不有相當的認識。

圖書形態的進化與其材料有密切的關係，材料的利用，又因其文化程度之高低而有差異。考各國各族所用的記錄材料，大約有三種，(一)屬於鑛物質的，(二)屬於植物質的，(三)屬於動物質的。

(一)屬於鑛物質的！

我國最著名者有鐘鼎彝器等金石文，其中所記鐫鏤刻之文字，多屬於永世不朽的國家法典，帝皇言行，墓標，碑銘之類。歐陽修之集古錄，王黼等編宣和博古圖等皆關於銅器之作，足堪稽信。石刻文字之著錄，古來夥矣，漢熹平四年(公歷一七五)議郎蔡邕奏求正定之石刻五經，魏正始中之古文篆隸三字石經，唐石臺之孝經，開元中之御書，道德經，六朝崖崿石幢所刻佛經等，皆爲其中最著者。開化較早的國家像埃及以色列等民族亦多以鑛物質做他們記錄的工具。基督教奉爲金科玉律，萬古不朽之摩西十誡，按舊約聖經所載，其初亦刻於一巨石塊之上者，古代格拉底地方石料缺乏，則多用堅固之粘土爲之。首揉成片塊，質軟時候，即以尖筆刻文字於其上，然後曝晒於日光之下，或入窰燒之，而成堅固之片塊，這就是今日所稱的「瓦書」。這種瓦書(Clay tablet)美國攷古學家Hilprecht教授在尼泊爾之巴比倫城的山崖中掘出數千，都排列於架上，秩序井然，約爲耶穌紀元前三千年左右的作品。(見Savage Ernest A. The story of libraries and book collecting)

從埃及及包含北亞尼美尼亞一帶地方，有一種護符流行，起源甚早，這種護身符多用精緻的美玉，刻象形文字於其上，文字與亞拉伯文字相似，多屬於符咒之語。印度最初的圖書館，藏有銘記，聖名，咒文，及斷片零塊的經典等，其記錄材料多以碧玉，瑪瑙，縞瑪瑙，紫水晶，鐵鑛，硬玉並其他稍劣的珊瑚等刻成小片，書文字於其中。與是等同類的護符(Muralman amulets)則多書於金銀鐵等，其珍貴神聖可知，這種護符，多懸於耳朵胸前，或掛於頸項或配置於武器馬具中，以作驅魔護身之用。(註一)

古代希臘羅馬的浮雕並凹雕的寶玉，多刻有簡短之記錄及雕刻家的氏名。也有用金剛石的，不過雕刻頗爲困難，故不多見。

(二)屬於植物質的！！

甲，樹皮　最古的圖書，多有用樹皮寫成的，樹皮易得而軟且可善爲保藏。拉丁的Liber一語，本來就是樹皮之意，同拉丁語的Codex本來是樹幹，後來才有圖書的意味。又英語的Book一字，也是由Beech tree而來的。

乙，樹葉　印度古代圖書，多用樹葉爲書寫的材料，所謂「貝葉經」即用貝多羅葉寫成的圖書。貝多羅(Patra)是樹葉之義。即古來印度一般所常用的多羅樹葉(Talapatra)。印度的多羅樹(Tala)屬於棕櫚科的植物，學名叫做Borassus flabelliformis。印度，緬甸，錫蘭，馬來等地多有培植。樹幹七十餘尺，葉扇狀形長約十尺。組織緻密，表面平滑，代紙書寫，甚爲適宜。做的方法，先把樹葉切成一定的形狀，而晒乾之，然後用小刀如錐之類所需的用具，作成字畫，再塡墨於其小溝中即成字，或以墨汁而用筆書之。幅寬二寸餘，長一尺五寸，兩端穿一穴，以通絲帶，把數十葉成一束，以免散亂錯雜之虞。亦有用木製板而挾成的，故有「梵夾」之名。日本法隆寺所傳的貝葉經，爲世界最古的貝葉抄本之一，今已成爲帝室的珍物。

丙，Papyrus　古代埃及人，因爲紙帛尚未發明，他們賴以記事的工具，就是在尼羅河畔，所繁殖的蘆葦，這種蘆葦希臘人叫做Papyros，羅馬人叫做柏皮拉(Papyrus)。葦莖的內側，有堅忍的薄膜，剝成纖細長片，就是希臘語所謂Bublos了。這種柏皮羅，縱橫重合，能調製適當！就變成美麗精緻的抄寫材料，大英博物館所藏的Papyrus卷物，已屬紀元前三二三年的作物。

關於書寫的術語，無論希臘語，拉丁語，或近代的歐洲語，都由Papyrus的卷物而來，像英語的Paper德語的Papier都是由希臘語Papyros而來的。而希臘語的Papyros又是埃及尼羅河畔蘆葦的草名。這樣說來，歐洲的圖書材料實起源於植物了。

至於拉丁語的Charta一語，是從希臘語的Chartus而來的，所謂Chartus，即Papyrus的單葉，譯成中文，即一枚，一張或一幀的意思。拉丁語Charta就成爲法語Charte並Carte的語源。英語的Card又是由法語Carte所產出的。(未完)

跋嘉應三詩人遺墨

楊壽昌

羅君香林，出示嘉應三詩人遺墨。三詩人者，黃遵憲公度，胡曦曉岑，丘逢甲滄海也。丘黃二先生文采風流，學問志業，照灼宇內，自足不朽；獨胡先生人鮮知者，今讀此册，其博雅高亮，可見一斑。古今畸人傑士，懷抱奇偉，不遇於時，或遂湮沒無聞者，何可勝數，讀此册眞令人撫卷沈吟也！十餘年前，黃先生人境廬詩雖有刻本，不易得，余嘗倩人全鈔之。香林殫精歷史，愛好鄉邦文獻，尤致意客族之研究。黃先生欲著客話獻徵錄，未見成書，今香林著作斐然，足繼前賢之志。聞胡先生撰述甚富，吾尤願香林裒集而廣爲流傳也。丘先生監督方言學堂時，嘗親寫懇摯之函，約余任國文教席，余雖辭謝未就，甚感其意，今讀其致諸位教習啓事，又不勝人琴之痛矣！民國二十三年甲戌初秋楊壽昌。

說文段注以聲爲義舉例叙言

李啓修

自許愼作說文解字，詳說形意聲三者，而轉注假借之義以明。段玉裁申明其說，而聲義相關之理以著。其注中言凡從某聲之字皆訓某，亦有謂凡從某之字多訓某者皆是也。今姑以從句之字，及從于聲之字，分別說之。如第四篇羽部翎段注云：凡從句者皆訓曲。爰本其說而舉例證明之，如跔下云：天寒足跔也。笱，曲竹捕魚笱也。拘，止也。鉤，曲鉤也。翎，羽曲也。雊，雄雉鳴也，雷始動雉乃鳴而句其頸。朐，脯挺也。鴝，鴝鵒也。𠛎，鎌也，穊積穊也。痀，曲脊也。耇，老人面凍黎若垢也。(案朱駿聲說文通訓定聲謂當訓老人背傴僂也。)絇，纑繩絇也。軥，軶下曲者。以上諸字，俱訓曲意。故知句爲所共之義。凡訓曲之字，其初惟以句字爲之也。後來文字孳乳日繁，分理別異，以明民專。於是注足于句而爲跔，以爲天寒足跔之專字。注竹于句而爲笱，以爲曲竹捕魚笱之專字。注手于句而爲拘，以爲止之專字，注金于句而爲鉤，以爲曲鉤之專字。注羽于句而爲翎，以成羽曲之專字。注隹于句爲雊，以爲雄雉鳴之專字。注月于句而爲朐，以成脯挺(段注許書無脡字，挺即脡也。何注公羊曰：屈曰朐。)之專字。注鳥于句而爲鴝以成鴝鵒之專字。注刀于句而爲𠛎，以成鎌之專字。注禾又二文于句而爲穊，以成積穊(段注：曲穊之也。)之專字。注疒于句而爲痀，以成曲脊之專字。注老於句而爲耇，以成老人背傴僂之專字。注糸于句而爲絇，以成纑繩絇之專字。注車于句而爲軥，以成軶下曲者之專字。故知句之一文，實函一切句曲之義，古之人于凡句曲之物，統以句之一語命之。於是足也，竹也，手也，金也，羽也，隹也，月也，鳥也，刀也，禾也，疒也，老也，糸也，車也，與相附益而各有其專義，夫跔笱拘鉤翎雊朐鴝𠛎穊痀耇絇軥諸字，同從句以爲本文，段氏謂凡從句者皆訓曲也，至從于聲之字，如第一篇草部芋段注云：凡于聲字多訓大者。例如芋大葉實根駭人，故謂之芋，從草亏聲。迂，避也，從辵亏聲。(案廣雅迂遠也曲也)訏，詭，譌也，從言亏聲。曰訏謩，齊楚謂信曰訏。(段氏曰信當作大，釋詁方言俱云訏大也)盱，張目也，從目亏聲。吁，驚語也，從口亏聲。竽，管三十六簧也，從竹亏聲。䒵，草木䒵也，從䒵亏聲。宇，屋邊也，從宀亏聲，易曰：上棟下宇。(案爾雅釋詁宇，大也。)𧘂，諸𧘂也，從衣亏聲。(案朱駿聲說文通訓定聲謂大掖衣如婦人褂衣也)尪股尪也。從尢亏聲，(段氏曰：尪之言紆也。紆者，詘也。)夸，奢也，從大亏聲。扜，指麾也，從手亏聲。弙，滿弓有所鄉也，從弓亏聲。紆，詘也，從系亏聲，一曰縈也。段氏曰：詘謂之紆縈者，環之相積，紆則曲之而已)。以上從于之字皆訓大者，此外但爲音符而無義者，則爲玗，石之似玉者。靬，鞮內環靼也。盂，飲器也。杅，所以涂也。邘，周武王子所封，在河內野王是也。汙，惡也。雩，夏祭樂於赤帝以祈甘雨也。皆從于聲而非以聲兼意。故段氏謂：『凡于聲字多訓大』言多者，明從于聲之字不皆介也。總上二例，皆聲義相關，且即爲其語根者。今凡例中之音符，以羅馬字注音而表其異同。案段氏所說，亦有不足以概括從某聲字之意義者，乃補充其說，求其精密，如第三篇言部詖段注云：『凡從皮之字皆有分析之意。』又十四篇𨸏部陂段注云：『凡陂必邪立，故引申之義爲傾邪。』尚有外被之意者，如彼鞁䟺髲帔被是。關于斯例，均爲說明。因推段氏之說，綜其注中詮釋此例者，依聲系字，錄爲一書，而敘之于卷端。

李啓修識于上海徐家滙沈家宅十九號　廿五，十一，十五。

羊城書跋

朱倓女士

文津閣本元六十家文集目錄跋

文津閣本元六十家文集目錄八卷，新會陳先生垣所鈔，以備注元史檢尋材料之用也。家君借錄一部，因得窺其大略。近日治元史學者，屠寄著有蒙兀兒史記，柯劭忞著有新元史，皆竭畢生之精力，以從事于此，然皆自爲撰著，其材料之遺棄尚多，陳先生則用裴松之注三國志彭元瑞注五代史之法，將以注元史，故凡詩文集及金石文字等，皆廣搜博採，規模甚弘偉矣，且嘗爲元典章校勘記。昔韓泰華亦嘗有志於此，其無事爲福齋隨筆云：予性好讀史，幼病元史蕪陋，欲倣五代史記注，凡有關於元一代典章制度，名臣碑版墓誌，無不詳細錄載，更訪求各家之文，收羅十餘年，得百數十家，半係傳鈔精本，或四庫中所無，而元刊尙在者，擬先爲元文選，以十家作一集，陸續刊刻，道光庚戌，首集既成，尙未散布，旣燬于亂，嗟乎，文之顯晦數也，余今心緒衰耗，無能爲役矣，僅存元文選目，留待後者云云。今陳先生繼韓而起，其搜集史材方法，與之相同，韓之元文選目已不可得見，而陳先生之元六十家文集目錄，不過其一鱗一爪，已博大可觀，將來元史注之成，吾知其必突過前賢無疑也。

黨政軍高級公務員應備：

最完善　最美備

現行六法法令全書

朱方律師編校

本書搜集法令。自民國初元起。以至二十五年八月底止。苟爲現日有效者。一體網羅入內。其有修正者。亦概從修正文輯入。凡可資以引用者。無不備載。完善美備。新穎無比。允稱第一善本

(本書總目)

(一)憲法。(二)法院組織法。(三)民法。(四)刑法。(五)商事法規。(六)勞工法規。(七)刑事法令。(八)行政法令。(九)民事訴訟法。(十)刑事訴訟法。(十一)華洋訴訟。

精裝一巨册　全部六二五頁

實價毫洋壹元

永漢北路　廣益書局發行

全國中學大學生　自修升學會考　必備之全部書籍

錢洪翔士編

全國初中入學試題精解　原價大洋一元二角．減價大洋一元
全國高中入學試題精解　原價大洋一元四角．減價大洋一元二角
全國大學入學試題精解　增訂本　定價大洋一元五角
全國初中會考試題總覽　原價大洋一元四角．減價大洋一元二角
全國高中會考試題總覽　原價大洋一元六角．減價大洋一元四角
全國職業考試指導　原價大洋八角．定價大洋七角

減低定價後再

特價九折　日期十二月底止　外埠函購郵戳爲憑

高中部　初中複習叢書　小學部

高中國文複習指導……原價大洋四角．減價大洋三角半
高中本國史複習指導……原價大洋六角．減價大洋五角半
高中生物學複習指導……原價大洋五角．減價大洋四角
高中三角複習指導……原價大洋三角．減價大洋二角半
初中國文複習指導……原價大洋三角半．減價大洋三角半
初中算術複習指導……原價大洋五角．減價大洋四角半
初中代數複習指導……原價大洋五角．減價大洋四角
初中幾何複習指導……原價大洋五角．減價大洋四角
初中本國史複習指導……原價大洋三角半．減價大洋二角
初中外國史複習指導……原價大洋三角．減價大洋二角
初中物理複習指導……原價大洋三角半．減價大洋二角半
初中化學複習指導……原價大洋二角．減價大洋一角半
初中公民複習指導……原價大洋二角半．減價大洋二角
初中動物複習指導……原價大洋二角半．減價大洋二角
初中英文複習指導……原價大洋五角．減價大洋四角
初中本國地理複習指導原價大洋二角．減價大洋一角半
初中外國地理複習指導原價大洋一角半．減價大洋一角
小學算術複習指導……原價大洋五角．減價大洋四角
小學國語複習指導……原價大洋三角．減價大洋二角
小學自然複習指導……原價大洋二角．減價大洋一角半
小學社會複習指導……原價大洋二角．減價大洋一角半

財政廳前　北新書局　二百十號

良藥適口利於病

人誰能無病，有病卽須服藥，此必然之勢也，古語云『良藥苦口利於病』是則古之治病良藥，類多苦口可知，因是患病者，既苦藥之苦口，有隱忍而不服，以致病勢遷延，竟至不起，成人如此，婦孺尤甚，殊可慨也！今者，科學昌明，化製精巧，擷藥物之精華，減難服之苦味，藥少效宏，飲用極便，請試用虎標永安堂各種良藥，便可知矣。特效頭痛粉，專治一切頭痛，清快水，清胃消食，滑脾去積，八卦丹，防疫辟穢，止渴生津，萬金油，則統治百病，搽食皆宜，以上均適口利於病之良藥也。

發羊吊病今得斷根

余染發羊吊痼病屢醫不能斷根最後得友人介紹購廣州市太平北路二弍一號狀元坊口對面羊吊病專家袁國華醫師發明專治羊吊特效聖藥「羊吊靈」每服實價雙料廿圓單料拾圓共服雙料叁服今已斷根特登報介紹售藥時間上午拾時起至下午四時止過時不賣星期照常發售　澳門新馬路台記陳成顯頌

陳彥醫務所遷址

本醫務所於十二月十日遷往豐寧路白沙巷口一百四十六號照常應診增設留醫原日十六甫醫所取銷

日本畢業產科醫師　陳彥醫師　統理內外全科　專門痔漏痾血

龔秩芙　專理婦科　女界痔瘡　電話一三九九九